



**PREFEITURA MUNICIPAL DE SAPUCAIA DO SUL**

**AV. Leônidas de Souza, 1289 – CEP 93.210-140.**

Fone/Fax: (51) 3451-8000

## **TERMO DE REFERÊNCIA**

### **SERVIÇOS DE COLETA E TRANSPORTE DE RESÍDUOS SÓLIDOS URBANOS<sup>1</sup> NO MUNICÍPIO DE SAPUCAIA DO SUL-RS-ANO 2023.**

ESTE DOCUMENTO FOI ASSINADO EM: 29/01/2024 14:51 -03:00 -03  
PARA CONFERÊNCIA DO SEU CONTEÚDO ACESSSE <https://c.atende.net/pp66b7#5a1384b4>.



---

<sup>1</sup> Domésticos e de varrição da área central



**PREFEITURA MUNICIPAL DE SAPUCAIA DO SUL**

**AV. Leônidas de Souza, 1289 – CEP 93.210-140.**

Fone/Fax: (51) 3451-8000

## SUMÁRIO

1.	OBJETO.....	3
2.	JUSTIFICATIVA DA CONTRATAÇÃO .....	3
3.	FORMAS DE CONTRATAÇÃO.....	4
4.	DA SUBCONTRATAÇÃO, CESSÃO OU TRANSFERÊNCIA .....	5
5.	REALIZAÇÃO DE VISITA / VISTORIA.....	5
6.	GARANTIA CONTRATUAL.....	6
7.	DAS HIPÓTESES DE EXTINÇÃO DO CONTRATO.....	6
8.	DA DOCUMENTAÇÃO DE HABILITAÇÃO .....	7
9.	PARTICIPAÇÃO DE ME e EPP .....	8
10.	DESCRIÇÃO BÁSICA DOS SERVIÇOS:.....	9
11.	DEFINIÇÕES E ESPECIFICAÇÕES DO SERVIÇO .....	10
12.	ESPECIFICAÇÕES TÉCNICAS DOS SERVIÇOS (FORMA, PRAZO E LOCAL): .....	10
13.	CRITÉRIOS DE RECEBIMENTO DO OBJETO .....	30
14.	GESTÃO E FISCALIZAÇÃO DO CONTRATO .....	31
15.	PRAZO DE VIGÊNCIA DO CONTRATO.....	32
16.	DOTAÇÃO ORÇAMENTÁRIA.....	32
17.	MODELO RESUMO DE PROPOSTA DE PREÇOS.....	32
18.	PREVISÃO DE PENALIDADE.....	33
19.	CRITÉRIO DE MEDIÇÃO E CONDIÇÕES DE PAGAMENTO.....	34
20.	OBRIGAÇÕES DA CONTRATADA.....	35
21.	OBRIGAÇÕES DA CONTRATANTE.....	37
22.	REAJUSTE DE PREÇO E REPACTUAÇÃO.....	38
23.	FORO COMPETENTE .....	38
24.	RESULTADOS A SEREM ALCANÇADOS .....	39
25.	CONSIDERAÇÕES FINAIS.....	39
	ANEXO A .....	42
	ANEXO B .....	44
	ANEXO C .....	72
	ANEXO D .....	77





**TERMO DE REFERÊNCIA**  
**(inciso XXIII do artigo 6º da Lei 14.133/2021)**

**1. OBJETO**

O presente Termo tem por objeto, a contratação de empresa especializada e habilitada com equipamentos e mão de obra para a execução dos seguintes serviços:

ITEM 1-Execução dos serviços de coleta e transporte até Aterro Sanitário, de resíduos sólidos domésticos, porta a porta, de contêineres e da varrição, bem como a instalação e manutenção de 50 contêineres de PEAD (1000 L);

ITEM 2- Varrição de Vias e Logradouros (Região central da cidade), Instalação e manutenção de 20 Lixeiras tipo Papeleiras.

**2. JUSTIFICATIVA DA CONTRATAÇÃO**

- 2.1. Trata-se de serviços essenciais prestados pela Administração do Município, através de contratação indireta dos serviços de coleta, transporte e destinação final adequada dos resíduos sólidos urbanos - RSU (domiciliares e de varrição) gerados no município, na área urbana e rural.
- 2.2. A competência é do Município de promover a coleta, o transporte, o tratamento e a destinação final dos resíduos sólidos domiciliares e de limpeza urbana, de acordo com previsão do art. 30, inciso V, da Constituição da República e do art. 13, inciso VII, da Constituição do Estado do Rio Grande do Sul.
- 2.3. A contratação dos serviços de Coleta de Resíduos urbanos com transporte até o Aterro Sanitário, justifica-se para atender as necessidades do Município de Sapucaia do Sul, pois a limpeza pública e coleta de resíduos domiciliares é serviço essencial e contínuo para manter o bem estar da população e contribui para que os resíduos recebam correta destinação, além disso, tem caráter ininterrupto e é de responsabilidade do Executivo Municipal.
- 2.4. Considerando que a Prefeitura Municipal de Sapucaia do Sul, não possui estrutura, equipamentos e quadro de profissionais próprios para prestar o serviço de limpeza pública, de forma diligente e adequada, de modo a atender satisfatoriamente a demanda torna-se necessária a contratação de empresa apta a prestar tal serviço.
- 2.5. Devido a impossibilidade de renovação do atual contrato, e para que a Administração Municipal possa realizar a gestão de forma ambientalmente adequada, é necessário uma nova contratação para dar continuidade aos serviços de coleta e o transporte desses





**PREFEITURA MUNICIPAL DE SAPUCAIA DO SUL**

**AV. Leônidas de Souza, 1289 – CEP 93.210-140.**

Fone/Fax: (51) 3451-8000

resíduos, uma vez que haverá descontinuidade desses serviços essenciais, caso não seja aprovado esta nova contratação.

- 2.6. Considerando que a contratação é imprescindível às atividades do órgão podendo comprometer a continuidade das atividades, se faz necessária e urgente sua contratação, plenamente justificada acima a qual está totalmente inserida no Planejamento e Gerenciamento da Administração do Município.

### 3. FORMAS DE CONTRATAÇÃO

- 3.1. Contratação indireta através de CONCORRÊNCIA PÚBLICA, com o critério de julgamento do tipo MENOR PREÇO GLOBAL e com execução pelo regime de empreitada por preços unitários, nos termos do Edital e de seus Anexos, e em conformidade com as disposições da Lei n.º 14.133/2021. Assim, declara-se que a presente contratação estará sujeita a Lei N° 14.133/2021;

Ressalva: Com relação à disponibilização do Estudo Técnico Preliminar - ETP, tendo com fundamento a **IN SEGES-ME n° 58 / 2022**, foi adotado a opção do Art. 4 parágrafo 1º da Instrução, ou seja o ETP (Estudo Técnico Preliminar) ocorrerá por ferramenta informatizada própria, mediante apresentação de Anteprojeto para aprovação da Administração.

- 3.2. A prestação dos serviços de coleta e transporte de resíduos sólidos, será contratada de forma indireta mediante contratação de empresa especializada com material/equipamentos e mão de obra.
- 3.3. Na contratação de Tratamento e Disposição Final, a previsão é elaborar um Contrato separado, de forma direta.
- 3.4. Aterro Sanitário- Tratamento e Destinação Final, no município de Sapucaia do Sul tem um Aterro Sanitário Municipal encerrado e em fase de remediação, sendo proibida sua utilização para colocação de novos resíduos, contudo no entorno do município de Sapucaia do Sul (aproximadamente a 20km da atual garagem) existe um aterro sanitário privado e licenciado, instalado no município de São Leopoldo o qual possui Licença Ambiental (L.O. 00221/2022) para o tratamento e disposição de resíduos, incluindo os caracterizados nesse Termo de Referência. Está previsto neste Termo, o envio dos resíduos sólidos coletados para o referido Aterro Sanitário, cujo tratamento e disposição final serão de responsabilidade de outro contrato a ser providenciado pela Prefeitura de Sapucaia do Sul;





## PREFEITURA MUNICIPAL DE SAPUCAIA DO SUL

AV. Leônidas de Souza, 1289 – CEP 93.210-140.

Fone/Fax: (51) 3451-8000

### 3.5. JUSTIFICATIVA DA INCLUSÃO DOS SERVIÇOS DE VARRIÇÃO

3.5.1. Primeiramente cabe esclarecer que o serviço de Varrição faz parte das atividades de Limpeza Urbana;

3.5.2. O serviço de varrição previsto nesta contratação é diferenciado, pois trata-se da Varrição exclusivamente do Centro da Cidade, cujas ruas envolvidas envolvem movimentação elevada de pessoas, e requer uma exigência de atendimento mais rigoroso tanto em termos de qualidade como de frequência. Os trechos das ruas previstos deverão ser varridos com tantos repasses que forem necessários para manter a referida área limpa;

3.5.3. A parcela deste serviço (Varrição) representa aproximadamente 8% de toda a contratação;

3.5.4. Com relação ao custo, entendemos que não traz desvantagens para a Administração, pois no cálculo do preço, os custos diretos envolvidos foram apenas os seguintes:

- a) Duas equipes de 04 (quatro) Varredores(as) para cada turno (Total 08);
- b) Um (01) Supervisor responsável pelas duas equipes;
- c) Ferramentase EPI's necessários para a atividade da equipe;
- d) Aluguel de uma sala ou pequeno prédio para apoio avançado para a equipe;
- e) Instalação e manutenção de lixeiras;

3.6. Importante: Está previsto o aproveitamento da estrutura da empresa contratada para apoios como vestiário, refeitório, setor de pessoal, transporte, etc... sem que para isso impacte os custos já previstos no preço dos serviços de coleta e transporte de RSU.

### 4. DA SUBCONTRATAÇÃO, CESSÃO OU TRANSFERÊNCIA

Para os serviços previstos neste Termo de Referência, **não** será permitido a Subcontratação, cessão ou transferência parcial ou total da contratação do serviço de coleta e transporte dos resíduos sólidos urbanos. Os serviços previstos de Coleta e Transporte são indissociáveis, além de que não haverá Transbordo e o Tratamento e Destinação Final será objeto de outra Contratação.

### 5. REALIZAÇÃO DE VISITA / VISTORIA

5.1. Para o correto dimensionamento e elaboração de sua proposta, o licitante poderá realizar vistoria nas instalações do local de execução dos serviços, acompanhado pelo servidor designado para esse fim, de segunda à sexta-feira, das 9:0 horas às 16:00 horas, devendo o agendamento ser efetuado previamente pelo telefone (51) 34526610 ou e-mail [semas@sapucaiaodosul.rs.gov.br](mailto:semas@sapucaiaodosul.rs.gov.br). Durante a visita devem ser esclarecidas quaisquer dúvidas do projeto.

5.2. A visita técnica será facultativa. As empresas que não visitarem os locais de prestação dos serviços não poderão, em hipótese alguma em nenhum tempo, alegar

**Secretaria Municipal de Meio Ambiente**  
**Av. Castro Alves, 246 – fone 3452.6610**





**PREFEITURA MUNICIPAL DE SAPUCAIA DO SUL**

**AV. Leônidas de Souza, 1289 – CEP 93.210-140.**

Fone/Fax: (51) 3451-8000

desconhecimento em relação aos serviços para a elaboração de sua proposta comercial em decorrência de sua ausência na referida visita;

- 5.3. É de responsabilidade da licitante a ocorrência de eventuais prejuízos em virtude de sua omissão na verificação dos locais de prestação dos serviços;
- 5.4. O prazo para vistoria iniciar-se-á no dia útil seguinte ao da publicação do Edital, estendendo-se até o dia útil anterior à data prevista para abertura da sessão pública.
- 5.5. Para a vistoria, o licitante, ou o seu representante, deverá estar devidamente identificado;
- 5.6. No caso da licitante não necessitar vistoriar, deverá apresentar Declaração de que tem plena ciência quanto ao conhecimento dos locais e as condições de prestação dos serviços.

## **6. GARANTIA CONTRATUAL**

- 6.1. No prazo de até 10 (dez) dias da assinatura do contrato, a Contratada deverá encaminhar à Diretoria de Compras e Licitações do município de Sapucaia do Sul, os documentos comprobatórios da garantia prestada, sob pena de não liberação da "Ordem de Início dos Serviços". A exigência da Garantia de até 5% (cinco por cento) do valor do contrato e demais definições/ exigências estão previstas na nova Lei das Licitações Lei 14.133/2021 Artigos 96 ao Art.102.
- 6.2. A não prestação de garantia equivale à recusa injustificada para a contratação, caracterizando descumprimento total da obrigação assumida, ficando a adjudicatária sujeita às penalidades legalmente estabelecidas.
- 6.3. Caso a garantia apresentada seja do tipo seguro-garantia ou fiança bancária, vencendo-se esta deverá a contratada, no prazo de 5 (cinco) dias, apresentar outra a Diretoria de Compras e Licitações, sob pena de retenção dos créditos por serviços realizados.

## **7. DAS HIPÓTESES DE EXTINÇÃO DO CONTRATO**

Constituirão motivos para extinção do contrato, a qual deverá ser formalmente motivada nos autos do processo, assegurados o contraditório e a ampla defesa, as seguintes situações:

- 7.1 Não cumprimento ou cumprimento irregular de normas editalícias ou de cláusulas contratuais, de especificações, de projetos ou de prazos;
- 7.2 Desatendimento das determinações regulares emitidas pela autoridade designada para acompanhar e fiscalizar sua execução ou por autoridade superior;
- 7.3 Alteração social ou modificação da finalidade ou da estrutura da empresa que restrinja sua capacidade de concluir o contrato;

**Secretaria Municipal de Meio Ambiente  
Av. Castro Alves, 246 – fone 3452.6610**





7.4 Também serão motivos para extinção do Contrato as demais razões previstas no Art. 137 e 138 da Lei 14.133/2021.

## 8. DA DOCUMENTAÇÃO DE HABILITAÇÃO

- HABILITAÇÃO JURÍDICA (VER EDITAL);
- REGULARIDADE FISCAL (VER EDITAL);
- QUALIFICAÇÃO ECONÔMICO-FINANCEIRA (VER EDITAL);

### 8.1. QUALIFICAÇÃO TÉCNICA

Declaração formal, de disponibilidade das instalações, dos equipamentos e do pessoal técnico adequado e de indicação do(s) Responsável(is) Técnico(s) pela execução do objeto da licitação, sendo este(s), no mínimo:

- 8.1.1. Profissional devidamente habilitado e registrado(s) no Conselho Regional de Engenharia - CREA ou outra entidade de Classe que possua profissionais legalmente habilitados para a realização das atividades objeto desta licitação;
- 8.1.2. A apresentação de profissional, devidamente registrado no conselho profissional competente, detentor de atestado de responsabilidade técnica por execução de obra ou serviço de características semelhantes, para fins de contratação. Caso o referido profissional ainda não pertença ao quadro de funcionários da licitante, deverá formalizar o seu compromisso, através de uma declaração escrita, de que em caso da licitante for declarada vencedora, irá promover o registro da sua responsabilidade técnica pelo serviço e integrar o seu quadro técnico.
- 8.1.3. Prova de Registro da licitante e do(s) Responsável (is) Técnico(s) indicado(s) junto ao respectivo Conselho, através de Certidão, dentro de seu prazo de validade;
- 8.1.4. Prova de Capacidade Técnica Profissional, através de atestado(s) de capacidade técnica, expedido(s) por pessoa jurídica de direito público ou privado, devidamente registrado(s) junto ao respectivo Conselho e acompanhado(s) da(s) CAT(s) (Certidão de Acervo Técnico) emitida(s) junto ao respectivo Conselho, que comprove(m) ter(em) o(s) Responsável(is) Técnico(s) executado serviços em quantidades, características e prazos compatíveis com o objeto da licitação, a saber: Coleta e Transporte de Resíduos Sólidos Urbanos, conforme prevê o Art. 67 da Lei 14.133/2021;
- 8.1.5. O(s) atestado(s) apresentado(s) deverá conter as seguintes informações: nome do contratado e do contratante, descrição dos serviços executados, com indicação de suas quantidades e o n.º da ART ou do Contrato;
- 8.1.6. Prova de Capacidade Técnica Operacional, através de atestado(s) de capacidade técnica, expedido por pessoas jurídicas de direito público ou privado, acompanhado(s) da(s) CAT(s) do profissional, devidamente registrado(s) junto ao respectivo Conselho, que demonstre(m) a licitante possuir experiência na execução dos serviços, em





**PREFEITURA MUNICIPAL DE SAPUCAIA DO SUL**

**AV. Leônidas de Souza, 1289 – CEP 93.210-140.**

Fone/Fax: (51) 3451-8000

quantidades, características e prazos compatíveis com o objeto da licitação, conforme prevê o **Art. 67 da Lei 14.133/2021**;

- 8.1.7. O(s) atestado(s) deverá (ão) conter as seguintes informações: nome do Contratado e do Contratante, descrição dos serviços executados, com indicação de suas quantidades, e o nº da ART ou do Contrato;
- 8.1.8. Apresentar declaração confirmando a realização de visita técnica, devendo esta ser realizada até o primeiro dia útil anterior à data de abertura da licitação, através de agendamento antecipado;
- 8.1.9. A não realização da visita técnica pressupõe que o Licitante tem plena ciência quanto ao conhecimento dos locais e as condições de prestação dos serviços;
- 8.1.10. Comprovação de que está cadastrada como Transportador no site da FEPAM – Sistema MTR, em atendimento a legislação vigente e **Portaria nº 87/2018**;
- 8.1.11. Observações relativas aos documentos de habilitação:
- a) Os documentos contidos no envelope nº. 01 deverão ser originais ou cópias autenticadas em cartório ou pela própria Contratante;
  - b) Os documentos que exigem autenticação poderão ser realizados previamente à abertura da licitação, mediante agendamento, na Diretoria de Compras e Licitações e, devendo a licitante apresentar a cópia simples acompanhada do original;
  - c) Não será admitida a apresentação de documentos simples acompanhadas dos originais para conferência e autenticação na abertura ou no decorrer da sessão pública da licitação;
  - d) Independente dos documentos e Atestados solicitados neste item, a Licitante deverá estar habilitada tecnicamente conforme a Lei 14.133/2021 e demais legislações vigentes.

## **9. PARTICIPAÇÃO DE ME e EPP**

- 9.1. As Microempresas (ME) e Empresas de Pequeno Porte (EPP) poderão participar da Licitação.
- 9.2. Para terem direito aos benefícios dos Art. 42 a 49 da Lei Complementar 123 / 2006, estas empresas deverão comprovar que no ano calendário de realização desta Licitação, ainda não tenham celebrado contratos com a Administração Pública, cujos valores somados extrapolem a receita bruta máxima admitida para fins de enquadramento como empresa de Pequeno Porte;

*Art. 4º da Lei 14.133/2021 Aplicam-se às licitações e contratos disciplinados por esta Lei as disposições constantes dos arts. 42 a 49 da Lei Complementar nº 123, de 14 de dezembro de 2006.*

*§ 1º As disposições a que se refere o caput deste artigo não são aplicadas:*

**Secretaria Municipal de Meio Ambiente**  
**Av. Castro Alves, 246 – fone 3452.6610**







**PREFEITURA MUNICIPAL DE SAPUCAIA DO SUL**

**AV. Leônidas de Souza, 1289 – CEP 93.210-140.**

Fone/Fax: (51) 3451-8000

*I - no caso de licitação para aquisição de bens ou contratação de serviços em geral, ao item cujo valor estimado for superior à receita bruta máxima admitida para fins de enquadramento como empresa de pequeno porte;*

*II - no caso de contratação de obras e serviços de engenharia, às licitações cujo valor estimado for superior à receita bruta máxima admitida para fins de enquadramento como empresa de pequeno porte.*

*§ 2º A obtenção de benefícios a que se refere o caput deste artigo fica limitada às microempresas e às empresas de pequeno porte que, no ano-calendário de realização da licitação, ainda não tenham celebrado contratos com a Administração Pública cujos valores somados extrapolem a receita bruta máxima admitida para fins de enquadramento como empresa de pequeno porte, devendo o órgão ou entidade exigir do licitante declaração de observância desse limite na licitação.*

*§ 3º Nas contratações com prazo de vigência superior a 1 (um) ano, será considerado o valor anual do contrato na aplicação dos limites previstos nos §§ 1º e 2º deste artigo.*

9.3. A falsidade de declaração prestada (ME/EPP), objetivando os benefícios da **Lei Complementar n.º 123**, acarretará à Licitante as sanções previstas na legislação.

9.4. A identificação de ME/EPP, para o tratamento diferenciado se dará mediante **DECLARAÇÃO DE ME/EPP (Anexo A)**, no ato do credenciamento. A comprovação desta condição poderá ser exigida, a critério do Município, em qualquer fase da contratação, mediante a apresentação de certidões emitidas pela Junta Comercial ou Cartório de Registro de Pessoas Jurídicas.

## **10. DESCRIÇÃO BÁSICA DOS SERVIÇOS:**

- a) O serviço de coleta convencional dos resíduos domiciliares, consiste no recolhimento manual dos resíduos sólidos gerados nos domicílios, estabelecimentos comerciais e congêneres, devidamente acondicionados em sacos plásticos e/ou em recipientes aprovados pela MUNICIPALIDADE, e no seu transporte em veículos apropriados, do ponto de geração até a destinação final;
- b) Estes resíduos são classificados como Resíduo Classe II – Não Perigosos, segundo a ABNT NBR 10004;
- c) A coleta convencional refere-se à coleta de resíduos **orgânicos e rejeito**, e deve ser efetuada em todas as vias situadas no Município de Sapucaia do Sul-RS, existentes e futuramente criadas;
- d) Não estão compreendidos na conceituação de resíduos sólidos para efeito de coleta obrigatória, entulhos ou matérias de obras públicas ou particulares, resíduos industriais, terra, areia, podas de arborização pública ou grandes jardins, resíduos de mudança de domicílio ou de reformas de estabelecimentos comerciais, colchões, mobiliários entre outros. Nesse caso, os resíduos deverão ser levados ao ponto de destino final legalmente aprovado pelo próprio gerador. Estes resíduos citados não deverão ser coletados pelas equipes de coleta, previstos neste Termo de Referência.





## 11. DEFINIÇÕES E ESPECIFICAÇÕES DO SERVIÇO

11.1. Os principais serviços previstos nesta Contratação estão definidos a seguir:

- a) Execução dos serviços de coleta regular de resíduos sólidos domiciliares no sistema manual, porta a porta, com lançamento direto no compactador
- b) A coleta dos resíduos depositados em contêineres através do içamento e basculamento mecânico do equipamento diretamente no compactador, localizado na traseira do caminhão;
- c) Instalação de 50 contêineres de PEAD (capacidade de 1000 L) e manutenção / substituição dos mesmos, posicionados em locais estratégicos, designados pela Prefeitura;
- d) Varrição da área central do município, esvaziamento manual das lixeiras tipo papeleiras, encaminhando os seus resíduos em sacos plásticos para deposição em contêineres localizados em pontos específicos. A varrição prevista compreende aproximadamente, 297,11km por mês;
- e) Instalação e manutenção / substituição de lixeiras tipo papeleira, em quantidade de 20 unidades, na área central do município;
- f) Transporte de todo material coletado para Aterro Sanitário licenciado, em localização prevista na cidade limítrofe de São Leopoldo-RS. A previsão mensal será de 2520 t (Duas mil quinhentos e vinte Toneladas).

## 12. ESPECIFICAÇÕES TÉCNICAS DOS SERVIÇOS (FORMA, PRAZO E LOCAL):

12.1. Os serviços deverão ser executados em todas as vias públicas abertas à circulação, ou que venham a ser abertas durante a vigência do contrato;

12.2. A partir da logística adotada na distribuição dos setores no contrato anterior, a Licitante vencedora deverá propor melhorias na configuração dos setores, juntamente com o itinerário da equipe, levando em consideração que os setores deverão ser dimensionados de tal forma que possa haver ganho de produtividade dentro dos horários previstos, respeitando a segurança e condições adequadas da equipe e a legislação.

12.3. Os serviços serão executados conforme discriminados a seguir:

12.3.1. Coleta e transporte de RSU:

- a) O total estimado da coleta mensal é de 2.520 (Duas mil e quinhentas e vinte) toneladas;
- b) A previsão do deslocamento da frota para coleta e transporte, é em média de 3.897 (Três mil oitocentos e noventa e sete) Km mensais para cada caminhão compactador;
- c) Quando em vias públicas que não houver possibilidade de acesso do coletor





**PREFEITURA MUNICIPAL DE SAPUCAIA DO SUL**

**AV. Leônidas de Souza, 1289 – CEP 93.210-140.**

Fone/Fax: (51) 3451-8000

compactador, a coleta deverá ser executada manualmente pelos coletores, levando os resíduos embalados até o compactador;

- d) Os resíduos que eventualmente forem espalhados por rompimento das embalagens deverão ser recolhidos manualmente com o emprego de pá e vassoura (ferramentas que devem estar no veículo de coleta), deixando o local completamente limpo;
- e) Em qualquer circunstância deverá ser assegurada a coleta dos resíduos domiciliares em todos os domicílios do roteiro;
- f) O itinerário deverá ser executado pelo caminhão coletor compactador e equipe, dentro do horário estabelecido;
- g) Após concluir a carga, mas não concluir o roteiro, o coletor compactador deverá dirigir-se ao aterro sanitário licenciado, e nesta situação o caminhão compactador deverá retornar ou ser utilizado outro caminhão compactador para a conclusão do roteiro;
- h) Na área central do município, a coleta deverá ser diária. Nesse setor a rota é de aproximadamente 30 (trinta) KM distribuídos entre ruas e avenidas;
- i) Os serviços deverão ser executados em todas as vias públicas abertas à circulação, ou que venham a ser abertas durante a vigência do contrato;
- j) A equipe padrão para realizar a coleta dos resíduos sólidos domiciliares será constituída de 01 caminhão coletor compactador, com 01 motorista e 03 coletores;

**12.3.2. A frequência dos serviços de coleta prevista será:**

- a) **Diária:** serviços coletados diariamente de segunda-feira a sábado, nos horários previstos diurnos e noturnos;
- b) **Alternada par:** serviços executados segunda-feira, quarta-feira e sexta-feira, nos horários previstos diurnos e noturnos;
- c) **Alternada ímpar:** serviços executados terça-feira, quinta-feira e sábado, nos horários previstos diurnos e noturnos;
- d) A coleta deverá ter início previsto nos horários:
- e) **Manhã:** início previsto entre 06:00 e 06:30h.
- f) **Tarde/noite:** término previsto às 23:00 h.
- g) Em qualquer circunstância deverá ser assegurada a coleta dos resíduos domiciliares em todos os domicílios do roteiro;
- h) Após concluir o roteiro o coletor compactador deverá dirigir-se ao destino final

**Secretaria Municipal de Meio Ambiente**

**Av. Castro Alves, 246 – fone 3452.6610**





**PREFEITURA MUNICIPAL DE SAPUCAIA DO SUL**

**AV. Leônidas de Souza, 1289 – CEP 93.210-140.**

Fone/Fax: (51) 3451-8000

no Aterro Sanitário Licenciado para pesagem e descarga do material coletado. Cabe esclarecer que esta contratação é para Coleta e Transporte até o Aterro Sanitário sendo o Tratamento e Destinação final dos Resíduos Sólidos de responsabilidade de outro contrato;

- i) A coleta será realizada em dias alternados, três vezes por semana, ficando a Contratada obrigada a efetuar o serviço mesmo em dias de feriados civis ou religiosos, no setor da área central, a coleta deverá ser diária. Excetua-se o dia de Natal (vinte e cinco de dezembro) e o Ano Novo (primeiro de janeiro);
- j) Deverão ser observadas as restrições de dias e horário para descarte no aterro sanitário;
- k) A empresa contratada deverá fornecer gratuitamente aos seus trabalhadores desta equipe os uniformes e EPI's previstos para este tipo de serviços.

12.3.3. A equipe total de coleta prevista será de:

- a) 12 (doze) motoristas, sendo 06 (seis) para o turno dia, e 06 (seis) para o turno intermediário;
- b) 36 (trinta e seis) coletores, sendo 18 (dezoito) para o turno dia e 18 (dezoito) para o turno intermediário;

12.3.4. Equipe de Supervisão e Apoio

12.3.4.1. Será previsto para supervisionar, coordenar e demais apoios às equipes os seguintes profissionais:

- a) (um) Supervisor/ encarregado para o turno dia;
- b) (um) Supervisor/ encarregado para o turno intermediário;
- c) (um) Auxiliar de apoio na base/ garagem para o turno dia;
- d) (um) Auxiliar de apoio na base/ garagem para o turno intermediário;

12.3.4.2. Ressalvas para o serviço de coleta e transporte de RSU :

- a) A equipe de Supervisão/ Apoio, coletores, varredores, motoristas e auxiliares, constarão na Planilha de Custos como mão de obra direta;
- b) O Responsável técnico, o preposto e o Gerente Geral responsáveis pelos serviços desta contratação, estão inclusos na planilha de custos como despesa Indireta, ou seja, como despesa inclusa no BDI ( Administração Central);
- c) O contratado deverá manter preposto aceito pela Administração no local da obra ou do serviço para representá-lo na execução do contrato, conforme Art. 118 da





**PREFEITURA MUNICIPAL DE SAPUCAIA DO SUL**

**AV. Leônidas de Souza, 1289 – CEP 93.210-140.**

Fone/Fax: (51) 3451-8000

lei 14.133/2021,

- d) Tanto os supervisores como o Preposto, deverão manter contato com o Fiscal, informando qualquer irregularidade ou incidente, e providenciando correções, ações previstas no contrato, solicitadas ou não pela Fiscalização;
- e) Se por decisão da empresa, não utilizar os Supervisores / (Lider das Equipes) um em cada turno, o Preposto poderá fazer esta Supervisão, mas de forma a atender os dois turnos.

### 12.3.5. Caminhões Coletores Compactadores

12.3.5.1. O cálculo da Frota foi baseado na série histórica, observado no contrato atual e considerando recomendações do TCE-RS, com previsão de aumento do número de viagens diárias;

12.3.5.2. A Frota de veículos da coleta de resíduos, inclusive o veículo reserva, deverão dispor de dispositivo de rastreamento por satélite (GPS) para monitoramento das rotas e setores, juntamente com sistema de comunicação, sincronizados com o odômetro do caminhão, conectados via Software para acesso e controle pela Secretaria Municipal de Meio Ambiente. As informações dos percursos devem ficar disponíveis em tempo real e integral para a Contratada e para a Fiscalização do contrato e gestão, disponibilizando link para usuário e senha e capacitação de uso, de forma a permitir o acompanhamento e geração de relatórios pelos representantes da Contratante. Até 10 (dez) dias após início dos serviços o software e sistema de monitoramento da Frota e geração de relatórios deverá estar operando adequadamente.

### 12.3.5.3. Frota Prevista

- a) A Contratada deverá disponibilizar para o serviço de coleta e transporte dos resíduos sólidos urbanos, no mínimo 06 (seis) caminhões tipo Toco PBT 16 t (toneladas) com coletores compactadores, de 12m<sup>3</sup> equipado com batedor de contêiner e dispor de equipamento hidráulico para o basculamento traseiro de contêineres com capacidade de 1000 litros construídos em PEAD;
- b) A Contratada deverá ter a disposição para este contrato, 01 (um) caminhão tipo Toco PBT 16 t, **RESERVA**, com coletor compactador de 12 m<sup>3</sup>, equipado com batedor de contêiner e dispor de sistema hidráulico para o basculamento traseiro de contêineres com capacidade de 1000 litros construído em PEAD. Este veículo será utilizado para substituições necessárias, devido a panes ou manutenções da frota, de forma a manter a quantidade de 06 (seis) caminhões coletores em

**Secretaria Municipal de Meio Ambiente**  
**Av. Castro Alves, 246 – fone 3452.6610**





**PREFEITURA MUNICIPAL DE SAPUCAIA DO SUL**  
**AV. Leônidas de Souza, 1289 – CEP 93.210-140.**  
Fone/Fax: (51) 3451-8000

operação diária;

- c) Conforme recomendado pelo TCE-RS está sendo previsto neste Termo de Referência compactadores de 12m<sup>3</sup>, mas se for do interesse do licitante vencedor, poderá ser aceito compactadores de 15m<sup>3</sup>, desde que a Contratada garanta a qualidade, eficiência e demais condições dos serviços, previstas neste projeto;
- d) Os caminhões coletores compactadores **não** necessitam ser zero quilômetro, no início dos serviços, mas devem ter no máximo 3 (três) anos de fabricação, considerando a data de assinatura do Contrato, porém não poderá ser usado em nenhum momento da vigência do contrato, incluindo caminhões com mais de 05 (cinco) anos da data de fabricação. No caso da licitante, no início dos serviços, prever o uso de caminhões compactadores usados (até 3anos), deverá constar na sua Planilha de composição de Custos o ano de fabricação, o Custo e a Depreciação compatível ;
- e) Todos os caminhões compactadores após completar a carga no seu setor de coleta, e munido da respectiva MTR, deverá se dirigir para pesagem e descarga no Aterro Sanitário indicado pelo Contratante. A Contratada deverá encaminhar à Fiscalização a comprovação da pesagem da carga, na balança certificada pelo INMETRO, do Aterro Sanitário, que deverá estar identificada com a MTR correspondente;
- f) Cada caminhão compactador deverá executar em média, no mínimo 2,7 (dois vírgula sete) viagens / percursos por dia, em dois turnos. É esperado um empenho logístico da Contratada, na busca de alcançar uma média de percursos diários de até 3 (três) viagens de cada caminhão compactador por dia;
- g) Durante o período de vigência do contrato, todos os caminhões compactadores devem estar em ótimo estado de conservação, evitando-se que os seus equipamentos ou componentes venham a apresentar problemas de funcionamento ou vazamento do material transportado;
- h) Os equipamentos coletores compactadores deverão ter instalado na parte traseira (na boca de carga) uma campainha para ser acionada pelos funcionários em situação de risco e dispor de iluminação (na boca de carga) que irá complementar a segurança dos mesmos;
- i) Os equipamentos deverão ser adesivados em suas laterais, em local bem visível, com o seguinte letreiro **“A SERVIÇO DA PREFEITURA MUNICIPAL DE SAPUCAIA DO SUL-RS”** e **“RECLAMAÇÕES E/OU SUGESTÕES”** (telefone a ser indicado pela Administração Municipal)”. Os tamanhos das letras deverão ser aprovados pela fiscalização da Prefeitura, bem como a “logomarca” da

**Secretaria Municipal de Meio Ambiente**  
**Av. Castro Alves, 246 – fone 3452.6610**





**PREFEITURA MUNICIPAL DE SAPUCAIA DO SUL**

**AV. Leônidas de Souza, 1289 – CEP 93.210-140.**

Fone/Fax: (51) 3451-8000

Administração Municipal;

- j) A pintura ou os adesivos serão adquiridos e instalados pela Contratada;
- k) Todos os veículos deverão atender ao Código de Trânsito Brasileiro - CTB, **Lei 9.503/97** e suas Resoluções, especialmente nos itens relativos a equipamentos de segurança e sinalização;
- l) Todos os veículos (caminhões) deverão portar no mínimo dois cones de sinalização viária, de acordo com a **NBR 15.071 - Cones para Sinalização Viária**;
- m) Os veículos em serviço deverão ser providos de caixa com materiais de primeiros socorros, conforme especificações do médico coordenador do Programa de Controle Médico e Saúde Ocupacional – PCMSO da Contratada;
- n) Todos os veículos deverão ser providos de garrafas térmicas com capacidade de 5L (cinco litros), com vistas ao armazenamento de água fresca e potável, para uso dos trabalhadores da equipe de coleta. Esta exigência visa ao atendimento da Norma Regulamentadora n.º 24 da Portaria n.º 3.214 do Ministério do Trabalho;
- o) Todos os veículos deverão estar com sua documentação obrigatória em dia, conforme legislação pertinente vigente;
- p) Os veículos coletores deverão conter prefixo operacional, que deverão constar em todos os relatórios de atividades de monitoramento e pesagem;
- q) Todos os veículos deverão estar equipados com equipamentos de sinalização conforme a legislação de trânsito em vigor;
- r) Os equipamentos deverão ser estanques de forma a evitar vazamento de líquidos, deverá ter compartimentos para guarda de ferramentas necessárias a complementação do serviço;
- s) Os veículos deverão ser dotados de espelhos retrovisores em ambos os lados;
- t) Deverão dispor de equipamento hidráulico para o basculamento traseiro de contêineres com capacidade mínima de 1000 litros construídos em PEAD e os metálicos ainda existentes;
- u) Os equipamentos coletores compactadores ao longo do contrato devem apresentar-se em ótimas condições de operação e estanques, evitando possíveis vazamentos dos líquidos gerados pela compactação, deverá dispor também de um reservatório com capacidade mínima de 100 litros para armazenagem destes líquidos (chorume);

**Secretaria Municipal de Meio Ambiente**  
**Av. Castro Alves, 246 – fone 3452.6610**





**PREFEITURA MUNICIPAL DE SAPUCAIA DO SUL**

**AV. Leônidas de Souza, 1289 – CEP 93.210-140.**

Fone/Fax: (51) 3451-8000

- v) Constituirá obrigação contratual manter os veículos e equipamentos limpos e desinfetados;
- w) A contratante poderá exigir a qualquer momento a substituição de veículo ou equipamento que não esteja adequado às exigências dos serviços;
- x) Na data de início dos serviços, a Frota de caminhões compactadores deverão ter 0 (zero) até 3 (três) anos de fabricação no máximo. Se o contrato for renovado por mais de 3 anos, não será aceito em nenhum momento da vigência do contrato, caminhões compactadores com mais de 5 anos de fabricação;
- y) A Contratada deverá providenciar a imediata substituição de veículos em manutenção ou avariados;
- z) A Contratada deverá disponibilizar um serviço de atendimento gratuito ao cliente dentro do horário compreendido das 08hs às 18hs de segunda-feira a sábado;

12.3.5.4. No modelo de planilha do TCE-RS , (ver figura 1), demonstra-se o cálculo da frota de caminhões compactadores, levando em consideração a geração mensal média (ano 2021) por série histórica de 2520 toneladas/ mês, e Número de percursos mínimo previsto de 2,7 viagens por média diária, resultando uma frota de 5,98 caminhões compactadores de 12 m<sup>3</sup> ou 15m<sup>3</sup>. Será adotada frota de 6 caminhões mais 01 RESERVA.







Figura 1-Cálculo da frota

7. Dimensionamento da frota		
Indicador	Unid	Valor
População (H)	hab	
Geração per capita (G)	Kg/hab.dia	-
Geração total diária (Qd)	ton/dia	82,85
Geração Mensal	ton	2520,00
Número de dias de coleta por semana (Dc)	dia	6,00
Quantitativo diário de coleta (Qc)	ton/dia	96,66
Densidade RSU compactado	Kg/m <sup>3</sup>	500
Tipo de Veículo (1 = toco, 2 = truck)		1
Capacidade do Compactador	m <sup>3</sup>	12
Capacidade nominal de carga (Cc)	ton	6
Número de Cargas por dia (Nc)		16,15
Número total de percursos de coleta por veículo, por dia (Np)		2,7
Número de veículos da Frota (F)		5,98

### 12.3.6. VEÍCULO DE APOIO

12.3.6.1. A Contratada deverá providenciar pelo menos um veículo tipo camionete “pick up” de pequeno porte com caçamba, com capacidade de carga em torno de 600 (seiscentos) kg, para apoio à coordenação / supervisão dos serviços previstos nesta contratação;

12.3.6.2. O Veículo deverá ser exclusivo para uso da equipe de Supervisão e Apoio às equipes de coleta e Varrição deste Contrato (Sapucaia do Sul).

### 12.4. CONTEINERIZAÇÃO DA COLETA DE RESÍDUOS SÓLIDOS URBANOS

- Está prevista a aquisição e instalação por conta da Contratada, de 50 (cinquenta) contêineres com capacidade mínima de 1000 (mil) litros, construídos em Polietileno de Alta Densidade – PEAD, com tampa e rodas c/trava para movimentação, nas cores cinza ou marrom, com munhões laterais para basculamento, passíveis de reciclagem e conforme Norma NBR 15.911-3 ou EN-840;
- Os contêineres deverão estar devidamente adesivados conforme arte aprovada pelo município;





**PREFEITURA MUNICIPAL DE SAPUCAIA DO SUL**

**AV. Leônidas de Souza, 1289 – CEP 93.210-140.**

Fone/Fax: (51) 3451-8000

- c) Os 50 (cinquenta) contêineres serão instalados em locais definidos pela Contratante;
- d) Considerando os danos que naturalmente ocorrem nos contêineres, devido a incidentes ou pela exposição e operação de basculamento, a Contratada deverá prever anualmente, a substituição de 20% (vinte por cento) dos contêineres instalados. Considerar que já existem instalados pelo menos outros (50) cinquenta contêineres em boas condições;
- e) A Contratada deverá prever a limpeza e higienização periódica dos contêineres, estabelecendo um cronograma deste serviço podendo oscilar de acordo com o clima (verão: mais frequente, inverno mais espaçado), assim como a troca de qualquer contêiner danificado imediatamente mantendo a mesma quantidade em operação.
- f) A entrega dos contêineres à Prefeitura será formal, em **documento assinado e carimbado pela empresa** e entregue à fiscalização com anuência da Gestão do contrato.
- g) Após a finalização do contrato os contêineres farão parte do acervo de materiais/equipamentos da prefeitura.

## 12.5. VARRIÇÃO

### 12.5.1. Execução dos serviços de Varrição de Vias e Logradouros (Região central da cidade)

#### 12.5.1.1. Serviço de varrição manual:

- a) A Varrição manual será efetuada exclusivamente na área central (exclui-se a área da praça) conforme ilustração da área delimitada (Figuras 2 e 3);
- b) Consiste na varrição manual das calçadas e das sarjetas através da utilização de vassouras, pá de recolhimento e carrinho para depósito temporário do material recolhido. As sarjetas deverão ser varridas até uma distância de 0,50 metros a contar do meio-fio da calçada;
- c) O Roteiro da varrição deverá ser definido pela Contratada e aprovada pela Contratante.
- d) Os serviços de varrição manual compreendem a atividade de limpeza com o recolhimento de todo e qualquer, resíduo sólido urbano no entorno das praças, calçada, passarelas, passeios (calçadas), túnel, vias públicas, sarjetas da pista de tráfego de veículos e demais logradouros públicos. Também faz parte dos serviços em questão, a retirada de resíduos de cestos coletores públicos

**Secretaria Municipal de Meio Ambiente**  
**Av. Castro Alves, 246 – fone 3452.6610**





**PREFEITURA MUNICIPAL DE SAPUCAIA DO SUL**

**AV. Leônidas de Souza, 1289 – CEP 93.210-140.**

Fone/Fax: (51) 3451-8000

- (papeleiras);
- e) A varrição manual deverá ser feita com o emprego de vassouras apropriadas para o serviço;
  - f) Os detritos varridos deverão ser recolhidos por pás apropriadas e acondicionados em sacos plásticos reforçados de 100 litros de capacidade;
  - g) Os sacos plásticos serão conduzidos acoplados em carrinhos coletores de varrição tipo Lutocar ou similar;
  - h) A Contratada deverá também remover os resíduos das lixeiras públicas, instaladas nas vias, nos dias em que estiverem sendo varridas;
  - i) É de responsabilidade da Contratada, fornecer e instalar os sacos de “lixo” dos carrinhos coletores. As lixeiras deverão ser articuláveis para permitir virar p/ colocar no Saco;
  - j) Os sacos plásticos, quando estiverem cheios, deverão ser fechados e depositados em contêineres ou locais disponíveis para a coleta pelos caminhões compactadores;
  - k) No caso de os sacos conterem resíduos pesados, estes não deverão ser preenchidos até o limite de sua capacidade volumétrica, de forma a permitir o seu carregamento no caminhão sem o risco de rasgarem-se ao serem erguidos;
  - l) A Contratada deverá manter local para guarda dos equipamentos e para descanso e lanche da equipe;
  - m) O transporte de pessoal é de responsabilidade da Contratada, de acordo com as exigências da legislação vigente.
  - n) Está prevista a varrição diária dos 5.718 metros lineares em cada turno, perfazendo um total diário de 11.436 m. A quantidade mensal será medida pela multiplicação dos 11.436 m lineares varridos pelo número de dias trabalhados. Previsto 297,11km / mês;
  - o) O serviço de varrição poderá ser feito individualmente ou em dupla, com previsão de 04 (quatro) varredores (as) em cada turno;
  - p) O trabalho será feito pelos varredores (as) munidos de carrinho coletor de varrição, vassoura, sacos de lixo, pá e cone de sinalização;
  - q) Nos locais de maior risco, a sinalização viária deverá ser reforçada, com adoção de cavaletes ou cones dispostos de forma e quantidade convenientes para fornecer à equipe a segurança necessária a execução da tarefa;





**PREFEITURA MUNICIPAL DE SAPUCAIA DO SUL**

**AV. Leônidas de Souza, 1289 – CEP 93.210-140.**

Fone/Fax: (51) 3451-8000

- r) Efetuar a varrição com repasses para manter o local limpo, na região central da cidade, com grande circulação de pedestres;
- s) A empresa Contratada deverá fornecer gratuitamente aos seus trabalhadores, desta equipe, os uniformes e EPI's previstos para estético de serviços.

**12.5.2. Equipe e regime de trabalho da Varrição:**

- a) Turno 01- composto de 04 (quatro) varredoras (es);
- b) Turno 02- composto de 04 (quatro) varredoras (es);
- c) Turno 01 e 02- 01(um) supervisor atuando em horário compatível, ou seja, parte do tempo acompanhando uma equipe e parte acompanhando a outra;
- d) O turno 01 com início previsto entre 06:00 e 06:30h;
- e) O turno 02 com termino previsto entre 21:00 e 22:00 h;
- f) Toda a equipe deverá trabalhar de segunda-feira à sábado;
- g) Não está previsto o serviço de varrição nos dias de Feriados.

**Ressalva:** Segundo Cartilha de Limpeza Urbana do Centro de Estudos e Pesquisas Urbanas- (CPU) Instituto Brasileiro de Administração Municipal (IBAM), um Gari varredor, consegue uma velocidade de varrição de 180 metros por hora (180m / h). Segundo a referência histórica do serviço de varrição praticada no atual contrato, constata-se que cada varredor (a) tem conseguido uma velocidade superior ao da referida cartilha.

**12.5.3. Área delimitada**

Para execução do serviço de varrição, foi definida a área central da cidade com grande movimentação de pedestres, delimitada e na ilustração colorida em laranja e azul, conforme ilustração da figura 2. A varrição deverá ser efetuada nos dois lados (laranja) ou em um único lado (azul). A quilometragem mensal estimada a ser varrida é de 297,11km. As ruas contempladas estão descritas na figura 3.





**PREFEITURA MUNICIPAL DE SAPUCAIA DO SUL**

**AV. Leônidas de Souza, 1289 – CEP 93.210-140.**

Fone/Fax: (51) 3451-8000

Figura 2- Área Central delimitada com Ruas / Avenidas na cores laranja e azul



ESTE DOCUMENTO FOI ASSINADO EM: 29/01/2024 14:51 -03:00-03  
PARA CONFERENCIA DO SEU CONTEUDO ACESSSE <https://c.atende.net/p65b7e5a1384b4>.



**PREFEITURA MUNICIPAL DE SAPUCAIA DO SUL****AV. Leônidas de Souza, 1289 – CEP 93.210-140.**

Fone/Fax: (51) 3451-8000

**FIGURA 3- DETALHAMENTO DAS ROTAS DE VARRIÇÃO POR VIA E TRECHO**

CORES DAS VIAS	AVENIDAS / RUAS	TRECHO	COMPRIMENTO APROX. LADO-A (m)	COMPRIMENTO APROX. LADO-B (m)	TOTAL DO TRECHO
Laranja	AV. Assis Brasil	Da AV. João Pereira de Vargas até a Rua São Luís	75	75	150
Laranja	Rua Cap. Camboim Trecho2	Da Rua Rodrigues de Figueiredo até a Av. João Pereira de Vargas	216	216	432
Laranja	Rua Cap. Camboim-Trecho1	Da João Pereira de Vargas até a Rua São Luís	74	74	148
Laranja	Rua Cel. João Correa	Da AV. João Pereira de Vargas até a Rua Rodriguesde Figueiredo	227	227	454
Laranja	Rua Francisco Brochado da Rocha	Da Rua Nossa Senhora das Graças até a Rua Serafim Pereira	136	136	272
Azul	AV. João pereira de Vargas Trecho1 –LADO A - lado esquerdo sentido do trem , bairro –centro	Da Av Sapucaia até a Rua Serafim Pereira ( aprox 94 m da Rua Cel Serafim)	505	0	505
Azul	AV. João pereira de Vargas Trecho1-LADO B- lado direito sentido do trem-bairro-centro	Da Passagem Alípio até Assis Brasil	0	140	140
Laranja	Rua Manoel Serafim	Da Rua Nossa Senhora das Graças até a Rua Serafim Pereira	146	146	292
Laranja	Rua Nossa Senhora da Conceição	Da Av. Sapucaia até a Rua Serafim Pereira	307	307	614
Laranja	Rua Nossa senhora das Graças	Da AV Sapucaia até a Rua Manoel Serafim	220	220	440
Laranja	Rua Otaviano Silveira	Da Rua Independência até a Rua sete de setembro	126	126	252
Azul	Rua Rodrigues de Figueiredo - Trecho Praça-lado oposto a praça	Da Av. Sapucaia até a Rua Serafim Pereira	132	0	132
Laranja	AV.Sapucaia Trecho1	Aproximadamente 40m daAv. João pereira lado dos ônibus até final da praça	400	240	640
Azul	AV. Sapucaia Trecho 2-lado oposto ao trilho do trem	Da Rua Serafim Pereira até Rua Nossa Senhora das Graças	0	142	142
Laranja	Rua Cel..Serafim Pereira	Da Rua Manoel Serafim até a AV. João Pereira de Vargas	290	290	580
Azul	Rua Cel. Serafim Pereira-Trecho praça-lado oposto apraça	Da AV Sapucaia até Manoel Serafim	162	0	162
Laranja	Rua Sete de Setembro	Aproximadamente 12m da Rua Otaviano até Rua SantAna, lado B (costeando o trem)	95	64	159
Laranja	RUA Ulisses cabral – CALÇADÃO	Da Rua Cap. Camboim até a Av. Sapucaia	102	102	204
Total			3213	2505	5718





**PREFEITURA MUNICIPAL DE SAPUCAIA DO SUL**

**AV. Leônidas de Souza, 1289 – CEP 93.210-140.**

Fone/Fax: (51) 3451-8000

**12.5.4. Materiais e equipamentos**

A Contratada deverá fornecer:

- a) Carrinho coletor com rodas
- b) Luvas;
- c) Cones de Sinalização
- d) Pás de coleta;
- e) Sacos plásticos de lixo Capacidade 100 L;
- f) Vassouras;
- g) Vassourões
- h) EPI's conforme NR 06

**12.5.5. Instalações de apoio / Sala**

A Contratada deverá disponibilizar local (sala ou prédio) de no mínimo 40 m<sup>2</sup>, localizada no Centro do Município de Sapucaia do Sul para apoio (Vestiário e guarda de materiais /Equipamentos) da equipe de Varrição.

**12.5.6. Instalação e Manutenção de Coletores tipo Papeleiras na área central do município:**

- a) Está prevista a aquisição e instalação por conta da Contratada de um número de 20 (vinte) lixeiras **METÁLICAS** articuláveis fixas no chão / calçada, tipo papeleiras (ver ilustração figura 4) ou similar com capacidade de 50 litros, na área central em locais a serem definidos pela Prefeitura;
- b) Considerando os danos que normalmente ocorrem nas lixeiras, pela exposição ou incidentes, a Contratada deverá tentar fazer a manutenção, ou se for inviável deverá substituir as unidades danificadas. Prever a substituição anual de 20% (vinte por cento) das lixeiras instaladas;
- c) A Contratada deverá prever a limpeza periódica das lixeiras, estabelecendo um cronograma compatível e aprovado pela Fiscalização;
- d) As lixeiras deverão ter adesivos com identificação, fornecidos e aplicado pela Contratada, conforme orientação da Fiscalização.
- e) Após a finalização do contrato as Lixeiras tipo papeleiras, e os carrinhos Coletores farão parte do acervo de materiais/equipamentos da prefeitura.





Figura 4 – Lixeira fixa no piso, metálica tipo papeleira



Fonte: Ilustração- Plano Municipal de Saneamento Básico de Sapucaia do Sul

## 12.6. INSTALAÇÕES FÍSICAS / CANTEIRO

12.6.1. A Contratada deverá dispor de instalações próprias ou locadas, situadas dentro do município de Sapucaia do Sul, com recursos de infraestrutura necessários, onde estarão lotados os funcionários, equipamentos, ferramentas, necessárias a execução do objeto licitado. Estas instalações deverão atender as determinações da **NR 24 – Condições Sanitárias e de Conforto nos locais de trabalho - Portaria 3214 do Ministério do Trabalho;**

12.6.1.1. Além das instalações necessárias ao uso do pessoal, também deverá haver os seguintes espaços para os equipamentos:

- a) Garagem ou pátio de estacionamento que comporte toda a frota de veículos;
- b) Oficina equipada para realizar a manutenção, de menor monta , preventiva e corretiva dos equipamentos;
- c) Área para lavagem e lubrificação dotada de caixa separadora de óleo;
- d) Com relação aos itens b e c, a Contratada poderá optar por fazer a manutenção e a lavagem em outros locais ou parceiros cumpridores da Legislação;







PREFEITURA MUNICIPAL DE SAPUCAIA DO SUL

AV. Leônidas de Souza, 1289 – CEP 93.210-140.

Fone/Fax: (51) 3451-8000

12.7. PREÇOS ESTIMADOS E PLANILHA DE COMPOSIÇÃO DOS CUSTOS

12.7.1. Os Preços máximos estimados para esta contratação estão descritos na planilha resumo de preços máximos (figura 5).

Figura 5- Planilha Resumo de preços estimados máximos

Descrição do item	Unidade	Quantidade Mensal Estimada/Prevista	Preço(R\$)	Valor Total Mensal (R\$)	Valor Total Anual (R\$)
ITEM 1-Serviço de Coleta e Transporte, incluso contêineres	Tonelada(t)	2.520	245,235	<b>617.992,03</b>	<b>7.415.904,36</b>
ITEM 2-Serviço de Varrição, incluso Lixeiras.	Quilômetro (Km)	297,11	196,643	<b>58.424,55</b>	<b>701.094,60</b>
Serviços de Coleta, Transporte e Varrição (item1 e 2)					<b>8.116.998,96</b>

12.7.2. A contratada deverá apresentar sua Proposta de Preço e sua Planilha de Composição dos Custos, levando em consideração os preços máximos apresentados no **item 12.7.1;**

12.7.3. Em anexo a este Termo de Referência é apresentada a Planilha de composição dos Custos (Anexo - B) e Tabela de Preços Estimados (Anexo - C);

12.7.4. Os custos obtidos através de Sites oficiais e tradicionais do mercado via internet, bem como comparações de preços de serviços similares de outros órgãos públicos, e Planilhas de outros municípios, ocorreram em consultas feitas com referência no mês de Dezembro de 2022, tendo sido revisados, em Agosto / 2023, vários itens com preços desatualizados e inclusos devido a alteração dos Acordos Coletivos, e com base na recomendação do Manual de Pesquisas de Preço do STJ (<https://www.stj.jus.br/publicacaoinstitucional/index.php/MOP/article/view/11587/11711>), o qual recomenda para as demais entidades públicas o uso da **INSTRUÇÃO NORMATIVA SEGES /ME Nº 65, DE 7 DE JULHO DE 2021, referenciada na Lei 14.133/2021**, sendo os preços obtidos através de **consultas à outros contratos públicos, valem por um ano** até a data de publicação do Edital. Para os preços consultados através de sites de mercado e Fornecedores, **na internet, valem por 6 meses** até a data de publicação do Edital.

Secretaria Municipal de Meio Ambiente  
Av. Castro Alves, 246 – fone 3452.6610





**PREFEITURA MUNICIPAL DE SAPUCAIA DO SUL**

**AV. Leônidas de Souza, 1289 – CEP 93.210-140.**

Fone/Fax: (51) 3451-8000

**OBS:** Por recomendação do TCE, os preços dos salários conforme Convenção Coletiva e os preços dos combustíveis foram atualizados (Agosto 2023). Em função de a data final para apresentação das propostas avançarem para Fev/2024 os valores salariais foram revisados novamente conforme Acordos Coletivos 2024.

**12.8. DIAS DE COLETA E SETORES DE COLETA**

12.8.1 Nesta nova contratação a empresa poderá otimizar os recursos com uma nova sistematização de setores, contudo deverá optar em manter os dias e horários de coleta já consolidados junto à população, (figura 6).

Figura 6- Sistema de coleta nos setores e dia da semana

SETORES DE COLETA	DIAS SEMANAL DE COLETA	
SETORES	SEGUNDA-FEIRA QUARTA- FEIRA SEXTA-FEIRA	TERÇA-FEIRA QUINTA-FEIRA SÁBADO
1		
2,3,4,5,6,7,8,9,10,22		
11,12,13,14,15,16,17,18,19,20,21		

12.8.2 Apresenta-se na figura 7, a relação atual de setores de coleta do município de Sapucaia do Sul, com as informações de quilometragem, tempo da coleta em cada setor, bem como a quilometragem e tempos totais da coleta e dos demais deslocamentos, incluindo descarte no aterro e retorno a garagem. Os valores de tempo e quilometragem da referida tabela são valores médios obtidos em levantamentos de campo e consulta no sistema de monitoramento de rastreamento da frota, a imagem representativa dos setores está representada na figura 8 e a figura 9 apresenta delimitações dos bairros do município;



**PREFEITURA MUNICIPAL DE SAPUCAIA DO SUL****AV. Leônidas de Souza, 1289 – CEP 93.210-140.**

Fone/Fax: (51) 3451-8000

**Figura7 - COLETA E TRANSPORTE DE RESÍDUOS SÓLIDOS URBANOS**

SETOR	LOCALIZAÇÃO	QUILOMETRAGEM PREVISTA DE COLETA NO SETOR ( KM)	QUILOMETRAGEM TOTAL PREVISTA (KM)	TEMPO DE COLETA NO SETOR (Horas)	TEMPO TOTAL COLETA E TRANSP. (Horas)
01	CENTRO, JOÃO P. DE VARGAS ATÉ A TEODOMIRO P. DA FONSECA, AV. RUBEM BERTA DA AV SAPUCAIA ATÉ AV JOSÉ JOAQUIM E AVENIDA SAPUCAIA-TRECHO 118 /AV JOSÉ JOAQUIM.	27	69	03:57	05:45
02	COLONIAL, FORTUNA, SÃO JORGE E TRÊS PORTOS (PARCIAL)	20	73	03:12	04:52
03	COHAB (PARCIAL) DHIEL(PARCIAL), KURASHIKI, GETÚLIO VARGAS(PARCIAL), TRÊS PORTOS(PARCIAL) E VACCHI.	21	84	03:43	05:12
04	GETULIO VARGAS, SANTA CATARINA(PARCIAL) , SILVA, CENTRO PARCIAL	19	101	03:29	07:40
05	SETOR LOCALIZADO ENTRE A ERS118 E O MUNICIPIO DE ESTEIO.CAPÃO DA CRUZ-PARCIAL, WALDERES- BOA VISTA-PARCIAL E PASSO DE SAPUCAIA (PARCIAL)	33	121	04:09	07:07
06	COHAB (PARCIAL), PIRATINI E SANTA CATARINA(PARCIAL)-	19	69	03:28	05:03
07	SÃO JOSE	16	102	04:16	07:38
08	FREITAS HORTO FLORESTAL ,COHAB(PARCIAL)	15	69	03:20	05:14
09	CAPÃO DA CRUZ(PARCIAL) E PRIMOR	16	104	04:35	07:48
10	CAPÃO DA CRUZ(PARCIAL), NOVA SAPUCAIA(PARCIAL), PARAÍSO	14	73	03:36	05:03
11	CAPÃO DA CRUZ(PARCIAL) , NOVA SAPUCAIA (PARCIAL)	21	101	04:07	06:48
12	PASQUALINE (PARCIAL, CAMBOIM	17	100	03:40	06:40
13	BOA VISTA(PARCIAL), IPIRANGA	15	64	03:40	05:17
14	CCOSTA DO MORRO(PARCIAL),BOA VISTA-	14	105	04:00	06:59
15	PASQUALINE(PARCIAL)E LOMBA DA PALMEIRA(PARCIAL)	20	63	03:04	04:50
16	JARDIM (PARCIAL),SETE- CAMBOIM	9	101	03:32	06:34
17	VARGAS(PARCIAL)	15	125	03:57	07:27
18	JARDIM-(PARCIAL)-VARGAS(PARCIAL)	17	115	03:39	06:42
19	VARGAS (PARCIAL)	24	144	04:16	08:07
20	FAZENDA DOS PRAZERES	41	94	04:52	07:18
21	COSTA DO MORRO, PASSO DE SAPUCAIA	31	78	04:58	06:37
22	CARIOCA, ZOOLOGICO	10	76	02:19	04:00





**PREFEITURA MUNICIPAL DE SAPUCAIA DO SUL**  
**AV. Leônidas de Souza, 1289 – CEP 93.210-140.**  
Fone/Fax: (51) 3451-8000

Figura 8 mapeamento atualmente utilizado

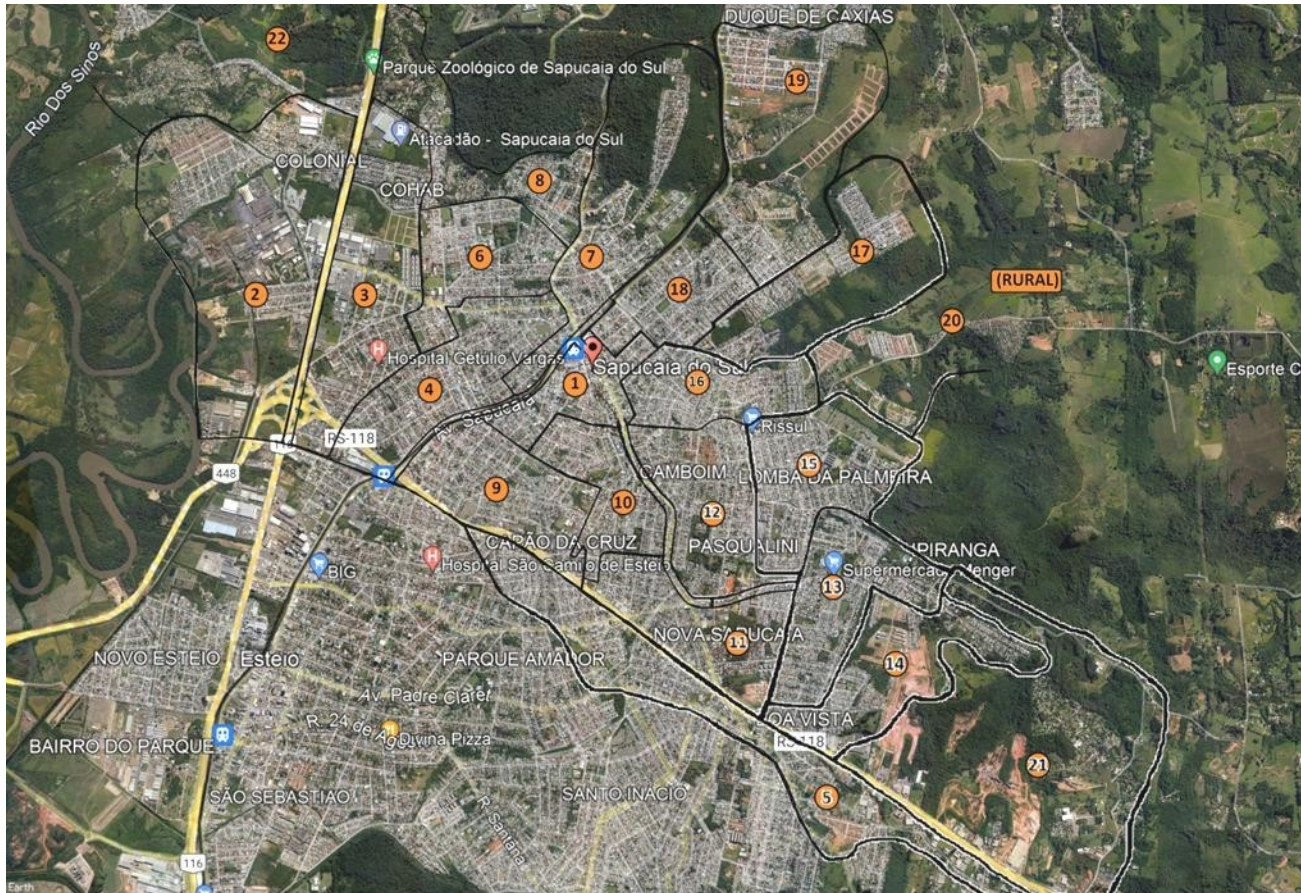

**Secretaria Municipal de Meio Ambiente**  
**Av. Castro Alves, 246 – fone 3452.6610**





PREFEITURA MUNICIPAL DE SAPUCAIA DO SUL  
AV. Leônidas de Souza, 1289 – CEP 93.210-140.  
Fone/Fax: (51) 3451-8000

Figura 9 - Delimitação dos Bairros

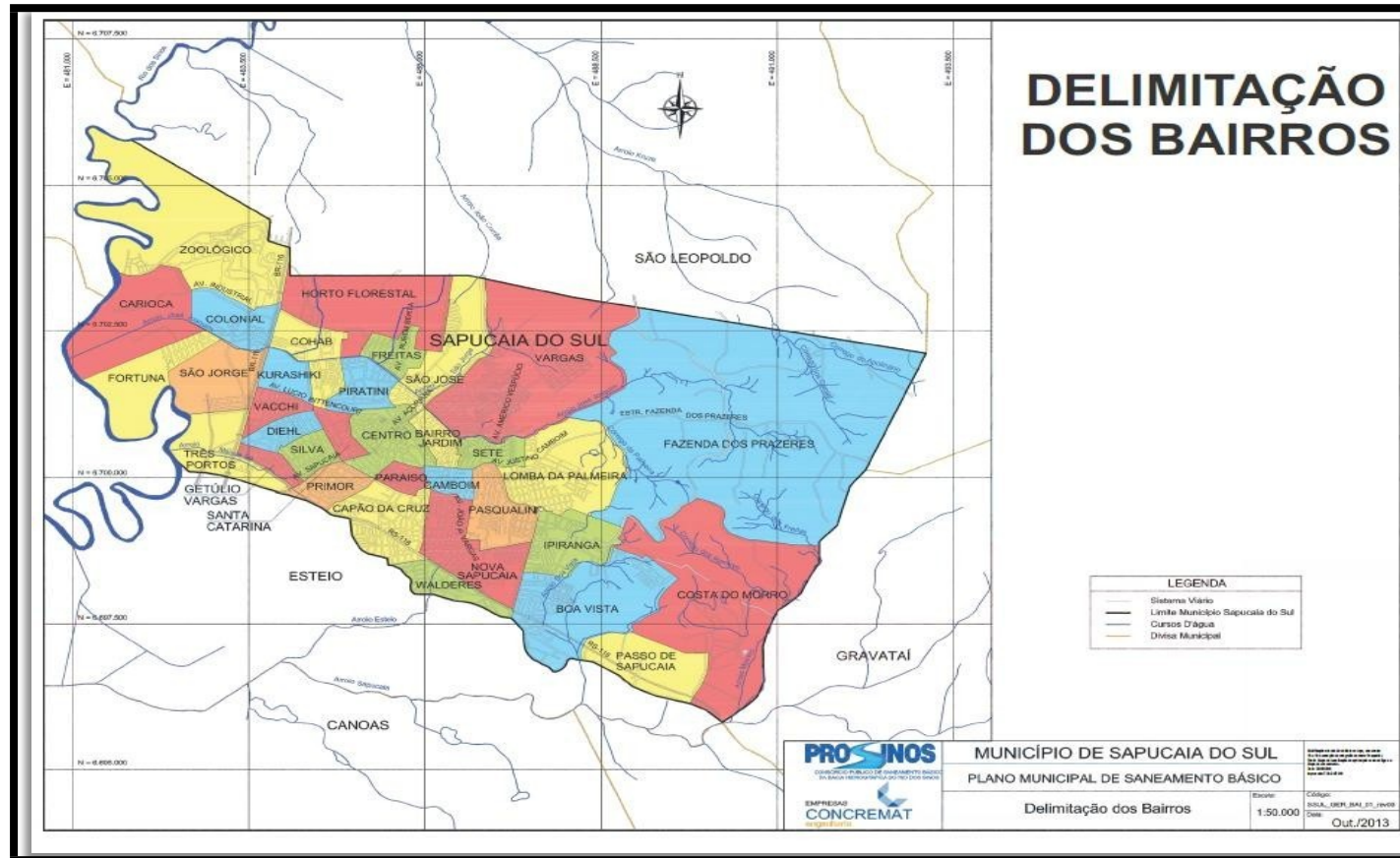

Fonte: Plano Municipal de Saneamento Básico de Sapucaia do Sul

Secretaria Municipal de Meio Ambiente  
Av. Castro Alves, 246 – fone 3452.6610





## 12.9. MONITORAMENTO DA FROTA

12.9.1. A Contratada deverá possuir ou contratar equipamento e Software com assistência técnica e manutenção para habilitação de rastreadores e monitoramento da frota de veículos (Caminhões e Utilitário);

12.9.1.1. O Equipamento / Sistema deve possuir as seguintes características mínimas:

- a) Emitir as posições do veículo em intervalo mínimo de até 30 (trinta) segundos, permitindo a visualização do local / posicionamento do veículo via Internet através de senha pessoal em mapas cartográficos que reproduz ruas, avenidas e rodovias;
- b) Não depender da bateria do veículo;
- c) Memória embarcada para armazenamento das posições do veículo;
- d) Central de Monitoramento e Sistema de comunicação digital GSM / GPRS e GPS.

12.9.1.2. Possibilidade de geração de no mínimo os relatórios “De Viagem e Estacionamento”, com :

- a) Horários de parada, deslocamentos e quilometragem percorrida pelos veículos (identificados pela sua respectiva placa) e os valores registrados do Odômetro;
- b) Deslocamentos ponto a ponto, com identificação do local (rua, avenida ou rodovia) e tempo, incluindo as paradas e partidas;
- c) Fornecer senha de acesso e treinamento ao pessoal da Contratante (pelo menos 02 pessoas)

## 13. CRITÉRIOS DE RECEBIMENTO DO OBJETO

13.1. Os contêineres e lixeiras tipo papaleiras serão recebidos:

- a) Provisoriamente, a partir da entrega, para efeito de verificação da conformidade com as especificações constantes do Edital e da formalização à Secretaria de Meio Ambiente (SEMAS) via ofício/ formal.
- b) Definitivamente, após a verificação da conformidade com as especificações constantes do Edital e da proposta, e sua consequente aceitação, que se dará até 30 dias do recebimento provisório, da instalação e da identificação com adesivos;
- c) Os contêineres e lixeiras poderão ser rejeitados, no todo ou em parte, quando em desacordo com as especificações contidas neste Termo de Referência ;





- d) O recebimento provisório ou definitivo do objeto não exclui a responsabilidade pela falta de manutenção / substituições necessário durante a vigência do contrato ou por prejuízos decorrentes da incorreta execução do mesmo;

13.2. O recebimento dos serviços contínuos de Coleta e Transporte será recebido da seguinte forma:

- a) Mensalmente através da apresentação da Nota Fiscal informando a quantidade em toneladas de resíduos coletados e transportados até o Aterro Sanitário, acompanhado dos tickets da pesagem da carga na entrada e sem carga na saída, de cada caminhão compactador, gerados em balança certificada, comprovando a pesagem em toneladas;
- b) Após a Fiscalização receber os manifestos de transporte de resíduos-MTR's, a conferência dos Tickets da pesagem e demais documentos previstos, estando tudo em conformidade será autorizado o pagamento da Nota Fiscal e por consequência estará considerado recebido o serviço do referido mês.

13.3. O recebimento dos serviços contínuos de Varrição será recebido da seguinte forma:

- a) Apresentação e aprovação pela Fiscalização da medição mensal dos serviços de varrição, executados conforme o Termo de Referência;
- b) Será considerado recebido após a emissão da Nota Fiscal com a quantidade mensal de Quilômetros Varridos, conferidos e aprovados pela Fiscalização, e liberado para pagamento.

#### 14. GESTÃO E FISCALIZAÇÃO DO CONTRATO

14.1. O contrato ou instrumento equivalente oriundo desta contratação terão como responsáveis:

- a) **GESTOR DO CONTRATO:** Miguel Meinen Sperling, Secretário Municipal de Meio Ambiente de Sapucaia do Sul, matrícula 7159, miguel.sperling@sapucaiaodosul.rs.gov.br;
- b) **FISCAL DO CONTRATO:** Adelmira Neves Cabral de Sena, Diretora de Limpeza Urbana, matrícula 5793, residuos@sapucaiaodosul.rs.gov.br- telefone (51) 992156755

14.1.1. Compete ao Gestor do Contrato acima identificado exercer a administração do contrato, com atribuições voltadas para o controle das questões documentais da contratação, quais sejam, verificar se os recursos estão sendo empenhados conforme as respectivas dotações orçamentárias, acompanhar o prazo de vigência do contrato, verificar a necessidade e possibilidade da renovação/prorrogação, bem como estudar a viabilidade de realização de reequilíbrio econômico-financeiro e da celebração dos respectivos termos aditivos, etc.

14.1.2. Compete ao Fiscal do Contrato acima identificado exercer a verificação concreta do objeto, devendo o servidor designado verificar a qualidade e procedência da prestação do objeto respectivo, encaminhar informações ao gestor do contrato, atestar





documentos fiscais, exercer o relacionamento necessário com a Contratada, dirimir as dúvidas que surgirem no curso da execução do contrato, etc;

14.1.3. O fiscal do contrato anotará em registro próprio todas as ocorrências relacionadas com a execução do contrato, indicando dia, mês e ano, bem como os responsáveis eventualmente envolvidos, determinando o que for necessário à regularização das faltas ou defeitos observados e encaminhando os apontamentos à autoridade competente para as providências cabíveis;

14.1.4. A fiscalização de que trata este item não exclui nem reduz a responsabilidade da Contratada, inclusive perante terceiros, por qualquer irregularidade.

## 15. PRAZO DE VIGÊNCIA DO CONTRATO

15.1. O prazo para a prestação dos serviços será de 12 (doze) meses, podendo ser prorrogado por iguais e sucessivos períodos, com previsão de até 60 (sessenta) meses, nos termos do Art. 106 da Lei 14.133/ 2021; **A previsão é de 24 (VINTE E QUATRO) meses ou até a implantação de futuro contrato de concessão.**

15.1.1. O referido prazo será contado a partir da data da emissão da ordem de serviço inicial a ser expedida pela CONTRATANTE;

15.1.2. As prorrogações serão efetuadas somente se houver a existência de créditos orçamentários e que seja economicamente viável para a Administração.

## 16. DOTAÇÃO ORÇAMENTÁRIA

Secretaria de Meio Ambiente. GESTÃO DA LIMPEZA URBANA E SANEAMENTO-Dotação orçamentária :

-Outros Serviços de terceiro-pessoa jurídica - 1493- - Recursos Não vinculados de Impostos

- Outros Serviços de terceiro-pessoa jurídica -1494- - Outros recursos não vinculados

## 17. MODELO RESUMO DE PROPOSTA DE PREÇOS

Em anexo a este Termo de Referência é apresentada MODELO resumo de proposta de preços, para adaptação e composição do edital , conforme a conveniência (Anexo -D).

### 17.1. RESSALVAS DA PROPOSTA DE PREÇO:

a) Os valores da Tonelada coletada e transportada e do quilômetro de varrição , apresentados na proposta da licitante, não poderão ser superiores aos valores indicados na planilha constante no **orçamento (planilha de custos) do Anexo B e do Item 12.7.1** do Termo de Referência;

b) O (a) licitante deverá apresentar as planilhas de custos junto desta proposta;

c) O valor total proposto deverá ser completo abrangendo todos os tributos (impostos, taxas, emolumentos, contribuições fiscais e para- fiscais), prestação do serviço,







fornecimento de mão de obra especializada, leis sociais, administração, lucros, equipamentos e ferramental, transporte de material e de pessoal, traslado, seguro do pessoal utilizado nos serviços contra riscos de acidente de trabalho, cumprimento de todas as obrigações que a legislação trabalhista e previdenciária impõe ao empregador e qualquer despesa acessória e/ou necessária não especificada neste Edital;

- d) O prazo de validade da presente proposta é de 60 (sessenta) dias, da data fixada para a sua apresentação.

## 18. PREVISÃO DE PENALIDADE

18.1 Além das Sanções Administrativas previstas nos Art. 115 a 163 da Lei 14.133/2021, durante a vigência do contrato, a Contratada estará sujeita as seguintes penalidades, admitindo-se ampla defesa e os recursos previstos em Lei:

18.2 Advertência por escrito, impedimento de licitar e contratar, declaração de idoneidade e multas cujo valor poderão variar de 0,5% à 10% (meio por cento à 10 por cento sobre a parcela mensal prevista) sempre que verificadas irregularidades para as quais a Contratada tenha concorrido, sendo elas:

- a) Atrasar o início da prestação dos serviços, conforme data aprazada na “Ordem de Início dos Serviços”; - prestar informações inexatas ou causar embaraços à Fiscalização; - transferir ou ceder suas obrigações, no todo ou em parte, a terceiros;
- b) Desatender às determinações da Fiscalização; - cometer quaisquer infrações às normas legais federais, estaduais e municipais;
- c) Praticar, por ação ou omissão, qualquer ato que, por culpa ou dolo, venha a causar danos ao contratante, ou a terceiros, independente da obrigação da Contratada em reparar os danos causados;
- d) Não executar corretamente o percurso de coleta estabelecido no Termo de Referência, sem justificativa;
- e) Iniciar os serviços fora dos horários determinados no Termo de Referência ;
- f) Por não dotar os equipamentos coletores de todos os acessórios e letreiros definidos no Termo de Referência ;
- g) Por não manter a quantidade mínima de contêineres solicitada no Termo de Referência;
- h) Por não manter os contêineres em boas condições de utilização e higienizados;
- i) Utilizar equipamentos de coleta em desacordo com o especificado no Termo de Referência ;
- j) Não dispor de coletores, motoristas ou outros trabalhadores nas quantidades mínimas definidas no Termo de Referência;
- k) Não dispor do número mínimo de equipamentos definidos no Termo de Referência;
- l) Permitir que seus funcionários trabalhem sem uniformes ou sem os adequados equipamentos de proteção individual;
- m) Não efetuar a limpeza dos locais de resíduos dispostos para a coleta que tenham





ficado soltos nas vias públicas por ação de catadores ou animais;

- n) Permitir que seus funcionários solicitem contribuições ou gratificações nos domicílios atendidos pelo serviço;
- o) Executar, durante os horários de coleta, com os equipamentos e/ou as equipes de pessoal, outros serviços que não sejam objeto do contrato pactuado;
- p) Fraudar ou tentar fraudar a pesagem de resíduos;
- q) Executar o serviço com veículo de idade superior ao limite estabelecido no Termo de Referência ;
- r) Realizar a coleta com os veículos em inadequado estado de conservação, incluindo pneus, lataria, equipamentos, acessórios, etc.
- s) Pequenas infrações, que não afetem o atendimento dos serviços ou causem prejuízos à Administração serão passíveis de Advertência, sem multa. Os valores das multas cabíveis, serão maiores ou menores em função da gravidade, à critério da Contratante. Na repetição de mais vezes da mesma infração com multa, durante 30 dias, por parte do prestador dos serviços, será aplicada multa de 1% a 10%(de um a dez por cento) sobre o valor da parcela mensal do contrato, além do desconto mensal do serviço não realizado. A aplicação de qualquer das penalidades previstas realizar-se-á em processo administrativo que assegurará o contraditório e a ampla defesa, observando-se o procedimento previsto na Lei federal nº 14.133/2021.

## 19. CRITÉRIO DE MEDIÇÃO E CONDIÇÕES DE PAGAMENTO

19.1. Os Serviços previstos neste Termo de Referência, inclui além da coleta e transporte dos Resíduos Sólidos Urbanos até o Aterro Sanitário indicado pela Contratante, mais os serviços de fornecimento, instalação e manutenção de Contêineres e Papeleiras, que fazem parte intrínseca da limpeza Urbana, bem como o serviço de Varrição. Portanto, todos os custos com materiais, mão de obra e equipamentos estarão contemplados na Planilha de Custos da Coleta e transporte, e na Planilha de Varrição, sendo que o valor total do contrato contempla todo o referido serviço;

19.2. Com relação à Medição será previsto da seguinte forma:

- a) Quantidade mensal em toneladas coletadas, transportadas e descartadas no Aterro Sanitário;
- b) Quantidade mensal de quilômetros varridos nas ruas e avenidas do centro da cidade.

19.3. Com relação ao Pagamento será previsto da seguinte forma:

- a) Valor mensal em Reais por tonelada (R\$ / t) coletadas, transportadas, pesadas e descartadas no Aterro Sanitário;
- b) Valor mensal em Reais por Quilômetro varrido (R\$ / km) nas ruas e avenidas do centro da cidade.





19.4. Autorização e Condições para o Pagamento:

- a) O pagamento será efetuado, após a realização dos serviços e recebimento da respectiva fatura pelo Contratante, no prazo máximo de 30 (trinta) dias, contados a partir da confirmação de sua execução e a liberação da Nota Fiscal;
- b) Consideram-se efetivamente realizados os serviços executados, após confirmação da medição e o aceite da Fiscalização do Contrato;
- c) A fiscalização da CONTRATANTE somente atestará a execução dos serviços e liberará a(s) Nota(s) Fiscal(is) / Fatura(s) para pagamento, quando cumpridas, pela CONTRATADA, todas as condições pactuadas e cumpridas eventuais pendências;

19.5. Para o aceite e liberação da Nota Fiscal / Fatura, a Contratada deverá apresentar os seguintes documentos:

- a) GFIP completa, indicando o tomador (Município de Sapucaia do Sul), com a informações dos funcionários envolvidos na prestação do serviço contratado;
- b) Guias do FGTS e GPS, com comprovante de pagamento dos mesmos;
- c) Protocolo de envio de arquivos – conectividade social;
- d) Certidão Negativa de Débito da Previdência Social e FGTS;
- e) Certidão Negativa de Débitos de tributos do MUNICÍPIO de Sapucaia do Sul e de tributos Estaduais e Federais;
- f) A CONTRATANTE poderá solicitar ainda, os comprovantes de pagamentos de salários dos funcionários **envolvidos na prestação do serviço**;

19.6. Eventuais dúvidas ou questionamentos com relação ao pagamento prevalecem o que prevê o Capítulo X da Lei 14.133/2021.

## 20. OBRIGAÇÕES DA CONTRATADA

Além das disposições contidas neste Termo de Referência, a Contratada estará sujeita às seguintes obrigações:

- a) A Contratada deverá manter preposto aceito pela Administração no local da obra ou do serviço para representá-lo na execução do contrato;
- b) A Contratada será obrigada a reparar, corrigir, remover, reconstruir ou substituir, a suas expensas, no total ou em parte, o objeto do contrato em que se verificarem vícios, defeitos ou incorreções resultantes de sua execução ou de materiais nela empregados;
- c) A Contratada será responsável pelos danos causados diretamente à Administração ou a terceiros em razão da execução do contrato, e não excluirá nem reduzirá essa responsabilidade a fiscalização ou o acompanhamento pelo contratante;





**PREFEITURA MUNICIPAL DE SAPUCAIA DO SUL**

**AV. Leônidas de Souza, 1289 – CEP 93.210-140.**

Fone/Fax: (51) 3451-8000

- d) Somente o contratado será responsável pelos encargos trabalhistas, previdenciários, fiscais e comerciais resultantes da execução do contrato;
- e) A inadimplência do contratado em relação aos encargos trabalhistas, fiscais e comerciais não transferirá à Administração a sua responsabilidade.
- f) Efetuar o ressarcimento de quaisquer danos pessoais ou materiais ocasionados por seus funcionários em serviço, causados a terceiros ou ao patrimônio público, no prazo máximo de 10 (dez) dias, contados da notificação ou comunicação efetuada pela Fiscalização;
- g) Manter a Fiscalização atualizada quanto à frota utilizada na execução dos serviços, informando placas, prefixos, etc;
- h) Atender a todas as solicitações feitas pela Fiscalização/ Contratante para o fornecimento de informações e dados sobre os serviços, indicadores de acidentes de trabalho ou outros referentes à gestão de medicina e segurança do trabalho, dentro dos prazos estipulados;
- i) Executar o serviço de forma silenciosa, ordeira e com urbanidade para com a população;
- j) Retirar da via pública, no prazo máximo de 2 (duas) horas, qualquer veículo que, por falha mecânica, estiver impossibilitado de transitar;
- k) Lavar, no mínimo, semanalmente os veículos e equipamentos em serviço ou sempre que for necessário;
- l) A Contratada deverá disponibilizar os contatos via telefone e E-mail dos supervisores e Preposto;
- m) Transitar com os veículos coletores, quando em serviço, de forma a causar o mínimo impedimento ao trânsito dos demais veículos, buscando sempre a facilitação da ultrapassagem;
- n) Não permitir que seus funcionários solicitem gratificações ou contribuições materiais de qualquer espécie, da população beneficiada pelo serviço, mesmo quando da ocorrência de datas festivas;
- o) Não permitir que seus funcionários promovam a triagem de resíduos dispostos para a coleta, para posterior comercialização;
- p) Promover treinamento admissional em prática de direção defensiva para os motoristas, e treinamento de reciclagem, sempre que necessário;
- q) Cumprir todas as disposições legais pertinentes à segurança do trabalho, às quais estão sujeitos contratos de trabalho regidos pela CLT, independente do seu quadro de pessoal enquadrar-se nesta situação;
- r) Desenvolver programa de treinamento contínuo para prevenção de acidentes, com a

**Secretaria Municipal de Meio Ambiente**

Av. Castro Alves, 246 – Fone: 34526610

Página 36 de 79





- realização de treinamento admissional e reciclagem, sempre que necessário ao adequado funcionamento das atividades laborais (pelo menos uma vez ao ano);
- s) Fornecer à Contratante cópia dos Certificados de Registro e Licenciamento dos veículos utilizados nos serviços prestados;
  - t) Proporcionar autonomia ao responsável operacional do serviço, para a contratação de serviços de manutenção e aquisição de peças de reposição, combustível e lubrificantes;
  - u) Coletar os resíduos depositados nas lixeiras, e na ausência destas, junto ao passeio público e logradouro. Não será permitido a colocação (amontoamento) do lixo nas vias públicas, estacionamentos, garagem, etc.
  - v) O responsável operacional do serviço deverá manter contato com a Fiscalização, para receber pedidos, reclamações, elogios e demais informações;
  - w) Paralisar, por determinação da Contratante, qualquer atividade que não esteja sendo executada de acordo com a boa técnica ou que ponha em risco a segurança de pessoas ou bens de terceiros;
  - x) Cumprir com todas as demais obrigações de responsabilidade da Contratada, que por ventura não estejam aqui elencadas.

## 21. OBRIGAÇÕES DA CONTRATANTE

As obrigações da contratante serão:

- a) Fornecer e colocar à disposição da CONTRATADA todos os elementos e informações que se fizerem necessários à execução do Contrato;
- b) Notificar a CONTRATADA, formal e tempestivamente, sobre as irregularidades observadas no cumprimento do Contrato;
- c) Efetuar o pagamento nas condições estabelecidas no Contrato;
- d) Exercer a fiscalização dos serviços por técnicos especialmente designados;
- e) Indicar, formalmente, o gestor/fiscal para acompanhamento/fiscalização da execução contratual;
- f) Expedir Ordem de Início dos Serviços;
- g) Encaminhar a liberação dos pagamentos mensais das faturas de prestação dos serviços, após devidamente analisadas e aprovadas pela fiscalização contratual;
- h) Informar à CONTRATADA, previamente ao início dos serviços, e sempre que julgar necessário, todas as normas, as rotinas e os protocolos institucionais que deverão ser seguidos para a correta e a satisfatória execução dos serviços contratados, bem como indicar e disponibilizar instalações necessárias à execução dos mesmos;
- i) É dever do CONTRATANTE, sempre que houver necessidade, averiguada em





- processo formal, a aplicação a CONTRATADA das penalidades legais e contratuais;
- j) Notificar a CONTRATADA, formal e tempestivamente, através da **DIRETORIA DE COMPRASE LICITAÇÕES** por escrito, quanto o não cumprimento de cláusulas do contrato;
  - k) Notificar, por escrito, a CONTRATADA, irregularidades na prestação dos Serviços.
  - l) Prestar as informações e os esclarecimentos que venham a ser solicitados pela CONTRATADA.
  - m) Aplicar, se for o caso, as sanções administrativas e penalidades regulamentares e contratuais.
  - n) Comunicar a CONTRATADA sempre que necessário qualquer deficiência em relação ao serviço prestado.

## 22. REAJUSTE DE PREÇO E REPACTUAÇÃO

### 22.1 REAJUSTE DE PREÇO

- 22.1.1 Os valores serão reajustados em conformidade com a Lei Federal 14.133/2021 Art.92 Parágrafos 3º e 4º, após 12 (doze) meses da data do orçamento da presente Licitação;
- 22.1.2 Havendo prorrogação de prazo, o índice previsto de reajuste a ser utilizado será o Índice Geral de Preços- Mercado (IGP-M) da Fundação Getúlio Vargas (FGV);
- 22.1.3 O índice escolhido foi indicado pela Secretaria Municipal de Gestão Pública – Diretoria de Compra e anuência da PGM.

### 22.2 REPACTUAÇÃO

- 22.2.1 Em decorrência de fatos configurados por álea econômica extraordinária e extracontratual, supervenientes, que tornam inviável a execução do contrato nos termos originais. Tais fatores adversos que venham causar um desequilíbrio econômico-financeiro no Contrato, para mais ou para menos, ambas as partes poderão solicitar pedido fundamentado para a devida correção legal, previsto na Lei 14.133/2021.
- 22.2.2 No caso da Contratada, a repactuação será precedida de sua solicitação, acompanhada de demonstração analítica da variação dos custos, por meio de apresentação da planilha de custos e formação de preços que fundamentam a Repactuação;
- 22.2.3 Caso seja necessário efetivar a Repactuação, a mesma só poderá ocorrer após um ano de vigência do contrato, contado da data de apresentação da Proposta. A Contratante terá 30 (trinta) dias para avaliar a solicitação, contando da data de entrega dos documentos comprobatórios.

## 23. FORO COMPETENTE

Fica eleito o foro da Comarca de Sapucaia do Sul, que terá competência para dirimir quaisquer questões oriundas do presente Contrato.





## 24. RESULTADOS A SEREM ALCANÇADOS

Os resultados pretendidos com a presente contratação são:

- a) Garantir a continuidade na prestação dos serviços de coleta dos resíduos sólidos urbanos;
- b) Satisfação da população com os serviços de coleta e transporte dos resíduos, de forma eficiente e ambientalmente correta;
- c) Executar satisfatoriamente os serviços de varrição e limpeza do centro da cidade, mantendo cidade limpa e salubridade adequada;
- d) Reduzir ao máximo o número de Reclamações dos usuários dos referidos serviços;
- e) Conseguir a assinatura de um contrato com preços e resultados justos que sejam satisfatórios para ambas as partes.

## 25. CONSIDERAÇÕES FINAIS

Eventuais dúvidas ou contradições legais, porventura encontradas no Termo ou Edital, deverá prevalecer os ditames da Lei 14.133/2021 e/ ou a Legislação vigente.

A “Contratada” deverá adotar medidas, precauções e todos os cuidados tendentes a evitar danos materiais e pessoais a seus colaboradores e terceiros, ficando responsável por todo e quaisquer prejuízos que venham a causar em razão do presente contrato, ficando a “Contratante” isenta de qualquer responsabilidade, ainda que subsidiária, por obrigações da “Contratada”.

A data de assinatura e início destes serviços deverão estar compatíveis com a data do Contrato de Disposição Final dos Resíduos em Aterro Sanitário Licenciado.

### Informações Gerais

No ano de 2021, em Sapucaia do Sul, foram geradas e coletadas em média 2.520 toneladas por mês, tais resíduos foram encaminhados ao destino correto, ou seja, Aterro Sanitário, como há previsão de incremento populacional, entende-se que não haverá diminuição de quantidade de resíduos gerados no município e sim aumento nesse quantitativo. No entanto, em compensação, espera-se um aumento crescente de coleta seletiva para os próximos anos, e em função disto será mantida a previsão de geração mensal média de 2.520 (duas mil quinhentos e vinte toneladas).

A área central do município é passagem de muitos transeuntes, devido ao acesso às linhas de ônibus, TRENURB e a crescente alteração das características de lazer, com crescente urbanização, se tornando necessária a manutenção adequada da limpeza, varrição e coleta dos resíduos, proporcionando bem estar à população e atenuar o entupimento da rede pluvial.

A instalação e manutenção de equipamentos, tipo contêineres, é necessária para atender à





**PREFEITURA MUNICIPAL DE SAPUCAIA DO SUL**

**AV. Leônidas de Souza, 1289 – CEP 93.210-140.**

Fone/Fax: (51) 3451-8000

demanda em locais onde há dificuldade de acesso, impedimento de tráfego ou manobra de caminhões. É importante também, a instalação e manutenção das lixeiras tipo papeleiras na área central da cidade, onde há uma grande circulação de pessoas.

Destaca-se ainda, a previsão em breve da finalização do contrato vigente, com a empresa que presta o atual serviço à comunidade, sendo necessárias as providências para esta nova licitação de forma a garantir a continuidade destes serviços de fundamental importância à comunidade, à Saúde e ao Meio Ambiente.

Sapucaia do Sul, 29 de janeiro 2024.

Adelmira Neves Cabral de Sena  
Matrícula 5793  
Técnico Municipal-DLU

Miguel Meinen Sperling  
Matrícula 7159  
Secretário Municipal de Meio Ambiente







**ANEXOS**

ESTE DOCUMENTO FOI ASSINADO EM: 29/01/2024 14:51 -03:00 -03  
PARA CONFERENCIA DO SEU CONTEUDO ACESSSE <https://c.atende.net/p66b7e5a1384b4>.





**Anexo A- Modelo de declaração para empresa ME/EPP**

(PAPEL TIMBRADO DA  
EMPRESA)

**DECLARAÇÃO DE ME / EPP**

DECLARO, sob as penas da lei, sem prejuízo das sanções e multas previstas no ato convocatório, que a empresa (denominação

ção da pessoa jurídica), CNPJ nº \_\_\_\_\_ é empresa ME / EPP, nos termos do enquadramento previsto nos incisos I e II e §§ 1º e 2º, bem como não possui quaisquer dos impedimentos previstos nos §§ 4º e seguintes todos do artigo 3º da Lei Complementar nº 123, de 14 de dezembro de 2006, alterada pela Lei Complementar nº 147, de 7 de agosto de 2014, e não se enquadra no § 1º do Art. 4 da Lei 14.133/2-21, cujos termos declaro conhecer na íntegra, estando apta, portanto, a exercer o direito de preferência como critério de desempate e comprovar a regularidade fiscal nos termos previstos nos artigos 42 a 45 da referida lei complementar, no procedimento licitatório do Edital N.º ...../2023, de.....de..... de 202...., levado a efeito através do Processo Licitatório n.º ...../202....

Sapucaia do Sul,..... de ..... de 202..

Nome e assinatura do representante legal

RG n.º .....

CPF n.º .....





**PREFEITURA MUNICIPAL DE SAPUCAIA DO SUL**

**AV. Leônidas de Souza, 1289 – CEP 93.210-140.**

Fone/Fax: (51) 3451-8000

Ressalvas sobre o preenchimento da planilha do TCE/RS

Correspondente ao anexo B.

**Orientações para preenchimento:**

- 1. Esta planilha é somente um modelo-base, devendo ser adaptada para cada caso concreto. Qualquer custo previsto no edital e não contemplado nesta planilha deverá ser devidamente incluído.**
- 2. Antes de preenchê-la, leia a Orientação Técnica - Serviço de coleta de resíduos sólidos domiciliares**
- 3. Preencher somente células em amarelo**
- 4. As células azuis deverão ter seus valores preenchidos em outra planilha do arquivo.**

**O TCE/RS não se responsabiliza pelo uso incorreto desta planilha.**

**O orçamento deve ser realizado por responsável técnico habilitado e é de responsabilidade do seu autor.**







PREFEITURA MUNICIPAL DE SAPUCAIA DO SUL

AV. Leônidas de Souza, 1289 – CEP 93.210-140.

Fone/Fax: (51) 3451-8000

3.1.3. Impostos e Seguros	R\$ 4.438,06	0,72%
3.1.4. Consumos	R\$ 71.001,38	11,49%
3.1.5. Manutenção	R\$ 21.511,44	3,48%
3.1.6. Pneus	R\$ 6.076,98	0,98%
3.2. Veículo de Apoio Pickup Ano 2022	R\$ 2.687,71	0,43%
3.2.1 Depreciação	R\$ 309,32	0,05%
3.2.2.Remuneração de Capital	R\$ 463,98	0,08%
3.2.3. Impostos e Seguros	R\$ 376,77	0,06%
3.2.4. Consumos	R\$ 1.200,92	0,19%
3.2.5. Manutenção do Veículo de Apoio (Pickup)	R\$ 260,00	0,04%
3.2.6. Pneus	R\$ 76,73	0,01%
<b>4. Ferramentas e Materiais de Consumo</b>	<b>R\$ 8.315,16</b>	<b>1,35%</b>
<b>5. Monitoramento da Frota</b>	<b>R\$ 680,19</b>	<b>0,11%</b>
<b>6. Instalações / Canteiro</b>	<b>R\$ 20.000,00</b>	<b>3,24%</b>
<b>7. Benefícios e Despesas Indiretas - BDI</b>	<b>R\$ 130.578,17</b>	<b>21,13%</b>
<b>PREÇO TOTAL MENSAL COM A COLETA</b>	<b>R\$ 617.992,03</b>	<b>100%</b>

Quantitativos	
Mão-de-obra	Quantidade
1.1. Coletor Turno Dia	18
1.2. Coletor Turno Intermediário	18
1.3. Motorista Turno do Dia	6
1.4. Motorista Turno Intermediária	6
1.5. Supervisor (lider Equipes) da Coleta Turno do Dia	1
1.6. Supervisor (lider Equipes) da Coleta Turno Interm.	1
1.7. Auxiliar de Apoio Turno Dia	1
1.8. Auxiliar de Apoio Turno Intermediário	1
<b>Total de mão-de-obra (postos de trabalho)</b>	<b>52</b>

Secretaria Municipal de Meio Ambiente

Av. Castro Alves,246 –Fone: 34526610





Veículos e Equipamentos	Quantidade
3.1. Veículo Coletor Compactador -Ano 2023	7
3.2. Veículo de Apoio Pickup Ano 2022	1

Fator de utilização (FU) 100%

## 1. Mão-de-obra

### 1.1. Coletor Turno Dia

Discriminação	Unidade	Quantidade	Custo unitário	Subtotal	Total (R\$)
Piso da categoria	mês	1	1.816,57	1.816,57	
Horas Extras (100%)	hora	6,71	16,51	110,81	
Horas Extras (50%)	hora		12,39	-	
Descanso Semanal Remunerado (DSR) - hora extra	R\$		23,12	23,12	
Adicional de Insalubridade	%	40	1.950,50	780,20	
<b>Soma</b>				<b>2.730,70</b>	
Encargos Sociais	%	70,60	2.730,70	1.927,76	
<b>Total por Coletor</b>				<b>4.658,46</b>	
Total do Efetivo	homem	18	4.658,46	83.852,21	<b>83.852,21</b>
			Fator de utilização	1,00	

### 1.2. Coletor Turno Intermediário

Discriminação	Unidade	Quantidade	Custo unitário	Subtotal	Total (R\$)
Piso da categoria	mês	1	1.816,57	1.816,57	



**PREFEITURA MUNICIPAL DE SAPUCAIA DO SUL**

AV. Leônidas de Souza, 1289 – CEP 93.210-140.

Fone/Fax: (51) 3451-8000

Adicional Noturno	horas trabalh.	26,00			
	hora contabiliz.	29,71	1,65	49,07	
Horas Extras (100%)	hora	6,71	16,51	110,81	
Horas Extras Noturnas (100%)	horas trabalh.	0,92			
	hora contabiliz.	1,05	18,23	19,17	
Horas Extras (50%)	hora		12,39	-	
Horas Extras Noturnas (50%)	horas trabalh.				
	hora contabiliz.	-	14,86	-	
Descanso Semanal Remun. (DSR) - hora extra	R\$		27,12	27,12	
Adicional de Insalubridade	%	40	2.022,74	809,09	
<b>Soma</b>				<b>2.831,83</b>	
Encargos Sociais	%	70,60	2.831,83	1.999,16	
<b>Total por Coletor</b>				<b>4.830,99</b>	
Total do Efetivo	homem	18	4.830,99	86.957,79	<b>86.957,79</b>
			Fator de utilização	1,00	

## 1.3. Motorista Turno do Dia

Discriminação	Unidade	Quantidade	Custo unitário	Subtotal	Total (R\$)
Piso da categoria (2)	mês	1	2.251,49	2.251,49	
Salário mínimo nacional (1)	mês	1	1.412,00		
Horas Extras (100%)	hora	6,71	20,47	137,34	
Horas Extras (50%)	hora		15,35	-	
Descanso Semanal Remunerado (DSR) - hora extra	R\$		28,65	28,65	

Secretaria Municipal de Meio Ambiente

Av. Castro Alves,246 –Fone: 34526610

**PREFEITURA MUNICIPAL DE SAPUCAIA DO SUL**

AV. Leônidas de Souza, 1289 – CEP 93.210-140.

Fone/Fax: (51) 3451-8000

Base de cálculo da Insalubridade		1			
Adicional de Insalubridade	%	40	1.516,10	606,44	
<b>Soma</b>				<b>3.023,92</b>	
Encargos Sociais	%	70,60	3.023,92	2.134,77	
Abono Salarial (CCT-Sinecarga)	R\$	1,00	95,00	570,00	
<b>Total por Motorista</b>				<b>5.728,69</b>	
Total do Efetivo	homem	6	5.728,69	34.372,13	<b>34.372,13</b>
			Fator de utilização	1,00	

## 1.4. Motorista Turno Intermediária

Discriminação	Unidade	Quantidade	Custo unitário	Subtotal	Total (R\$)
Piso da categoria (2)	mês	1	2.251,49	2.251,49	
Salário mínimo nacional (1)	mês	1	1.412,00		
Adicional Noturno	horas trabalhadas	26,00			
	hora contabiliz.	29,71	2,05	60,82	
Horas Extras (100%)	hora	6,71	20,47	137,34	
Horas Extras Noturnas (100%)	horas trabalh.	0,92			
	hora contabiliz.	1,05	22,60	23,76	
Horas Extras (50%)	hora		15,35	-	
Horas Extras Noturnas (50%)	horas trabalh.				
		-	18,42	-	

Secretaria Municipal de Meio Ambiente

Av. Castro Alves,246 –Fone: 34526610





**PREFEITURA MUNICIPAL DE SAPUCAIA DO SUL**

AV. Leônidas de Souza, 1289 – CEP 93.210-140.

Fone/Fax: (51) 3451-8000

Descanso Semanal Remunerado (DSR) - hora extra	R\$		33,61	33,61	
Base de cálculo da Insalubridade		1			
Adicional de Insalubridade	%	40,00	1.572,25	628,90	
<b>Soma</b>				<b>3.135,92</b>	
Encargos Sociais	%	70,60	3.135,92	2.213,83	
Abono Salarial (CCT-Sinecarga)	R\$	1,00	-	-	
<b>Total por Motorista</b>				<b>5.349,75</b>	
Total do Efetivo	homem	6	5.349,75	32.098,48	<b>32.098,48</b>
			Fator de utilização	1,00	

## 1.5. Supervisor (lider Equipes) da Coleta Turno do Dia

Discriminação	Unidade	Quantidade	Custo unitário	Subtotal	Total (R\$)
Piso da categoria (2)	mês	1	2.680,00	2.680,00	
Horas Extras (100%)	hora	6,71	24,36	163,48	
Horas Extras (50%)	hora		18,27	-	
Descanso Semanal Remunerado (DSR) - hora extra	R\$		34,10	34,10	
<b>Soma</b>				<b>2.877,58</b>	
Encargos Sociais	%	70,60	2.877,58	2.031,46	
<b>Total por Supervisor</b>				<b>4.909,04</b>	
Total do Efetivo	homem	1	4.909,04	4.909,04	<b>4.909,04</b>

Secretaria Municipal de Meio Ambiente

Av. Castro Alves,246 –Fone: 34526610





Fator de utilização | 1,00

1.6. Supervisor (líder Equipes) da Coleta Turno Interm.

Discriminação	Unidade	Quantidade	Custo unitário	Subtotal	Total (R\$)
Piso da categoria (2)	mês	1	2.680,00	2.680,00	
Salário mínimo nacional (1)	mês	1	1.412,00		
Adicional Noturno	horas trabalh.	26,00			
	hora contabiliz.	29,71	2,44	72,39	
Horas Extras (100%)	hora	6,71	24,36	163,48	
Horas Extras (50%)	hora		18,27	-	
Horas Extras Noturnas (100%)	horas trabalh.	0,92			
	hora contabiliz.	1,05	26,90	28,28	
Descanso Semanal Remunerado (DSR) - hora extra	R\$		34,10	34,10	
<b>Soma</b>				<b>2.978,26</b>	
Encargos Sociais	%	70,60	2.978,26	2.102,53	
<b>Total por Supervisor</b>				<b>5.080,79</b>	
Total do Efetivo	homem	1	5.080,79	5.080,79	<b>5.080,79</b>
			Fator de utilização	1,00	

1.7. Auxiliar de Apoio Turno Dia

Discriminação	Unidade	Quantidade	Custo unitário	Subtotal	Total (R\$)
Piso da categoria	mês	1	1.540,51	1.540,51	
Horas Extras (100%)	hora	6,71	-	-	



**PREFEITURA MUNICIPAL DE SAPUCAIA DO SUL**

AV. Leônidas de Souza, 1289 – CEP 93.210-140.

Fone/Fax: (51) 3451-8000

Horas Extras (50%)	hora		10,50	-	
Descanso Semanal Remunerado (DSR) - hora extra	R\$		-	-	
Adicional de Insalubridade	%		1.540,51	-	
<b>Soma</b>				<b>1.540,51</b>	
Encargos Sociais	%	70,60	1.540,51	1.087,54	
<b>Total por Auxiliar</b>				<b>2.628,05</b>	
Total do Efetivo	homem	1	2.628,05	2.628,05	<b>2.628,05</b>
			Fator de utilização	1,00	

## 1.8. Auxiliar de Apoio Turno Intermediária

Discriminação	Unidade	Quantidade	Custo unitário	Subtotal	Total (R\$)
Piso da categoria	mês	1	1.540,51	1.540,51	
Adicional Noturno	horas trabalh.	26,00			
	hora contabiliz.	29,71	1,40	41,61	
Horas Extras (100%)	hora	6,71	14,00	93,97	
Horas Extras Noturnas (100%)	horas trabalh.	0,92			
	hora contabiliz.	1,05	16,81	17,67	
Horas Extras (50%)	hora		10,50	-	
Horas Extras Noturnas (50%)	horas trabalh.				
	hora contabiliz.	-	12,60	-	
Descanso Semanal Remunerado (DSR) - hora extra	R\$		23,29	23,29	
Adicional de Insalubridade	%		1.717,05	-	
<b>Soma</b>				<b>1.717,05</b>	

Secretaria Municipal de Meio Ambiente

Av. Castro Alves,246 –Fone: 34526610





Encargos Sociais	%	70,60	1.717,05	1.212,17	
<b>Total por Auxiliar</b>				<b>2.929,22</b>	
Total do Efetivo	homem	1	2.929,22	2.929,22	<b>2.929,22</b>
			Fator de utilização	1,00	

1.9. Vale Transporte

Discriminação	Unidade	Quantidade	Custo unitário	Subtotal	Total (R\$)
Vale Transporte	R\$	1	5,00		
Dias Trabalhados por mês	dia	26			
Coletor	vale	1.872	2,90	5.436,21	
Motorista	vale	624	2,40	1.498,93	
Supervisor (Lider Equipe)	vale	104	1,91	198,40	
Auxiliar de Apoio	vale	104	3,22	335,14	
			Fator de utilização	1,00	<b>7.468,67</b>

1.10. Vale-refeição (diário)

Discriminação	Unidade	Quantidade	Custo unitário	Subtotal	Total (R\$)
Coletor	unidade	936	19,18	17.952,48	
Motorista	unidade	312	12,80	3.993,60	
Supervisor	unidade	52	19,18	997,36	
Auxiliar	unidade	52	19,18	997,36	
			Fator de		<b>23.940,80</b>





PREFEITURA MUNICIPAL DE SAPUCAIA DO SUL

AV. Leônidas de Souza, 1289 – CEP 93.210-140.

Fone/Fax: (51) 3451-8000

utilização | 1,00

1.11. Auxílio Alimentação (mensal)-Sinecarga

Discriminação	Unidade	Quantidade	Custo unitário	Subtotal	Total (R\$)
Coletor	unidade		-	-	
Motorista	unidade	12	97,14	1.165,68	
				Fator de utilização	1,00
					<b>1.165,68</b>

1.12. Contrib. Anual Custeio da Ativ. Sind. Patronal

Sindiasseio

Discriminação	Unidade	Quantidade	Custo unitário	Subtotal	Total (R\$)
Equipe (Sindiasseio)	unidade	40	22,50	900,00	
Setcergs- Sinecarga	anual	1	400,00	400,00	
Subtotal				1.300,00	
Total mensal					<b>108,33</b>

1.13. Plano de Benefício Social – Sindasseio

Discriminação	Unidade	Quantidade	Custo unitário	Subtotal	Total (R\$)
Provisão Financeira	unidade	40	18,50	740,00	
Total mensal Benefício Social					<b>740,00</b>

<b>Custo Mensal com Mão-de-obra (R\$/mês)</b>	<b>286.251,20</b>
---	-------------------

2. Uniformes e Equipamentos de Proteção Individual

2.1. Uniformes e EPIs para Coletor

Secretaria Municipal de Meio Ambiente

Av. Castro Alves,246 –Fone: 34526610





PREFEITURA MUNICIPAL DE SAPUCAIA DO SUL

AV. Leônidas de Souza, 1289 – CEP 93.210-140.

Fone/Fax: (51) 3451-8000

Discriminação	Unidade	Durabilidade (meses)	Custo unitário	Subtotal	Total (R\$)
Jaqueta com reflexivo (NBR 15.292)	unidade	12	65,52	5,46	
Calça	unidade	4	77,90	19,48	
Camiseta	unidade	4	46,99	11,75	
Boné	unidade	3	20,99	7,00	
Botina de segurança c/ palmilha aço	par	6	59,90	9,98	
Meia de algodão com cano alto	par	3	10,98	3,66	
Capa de chuva amarela com reflexivo	unidade	4	39,66	9,92	
Colete reflexivo	unidade	12	54,96	4,58	
Luva de proteção	par	1/2	5,02	10,04	
Protetor solar FPS 30	frasco 120g	1 1/2	10,22	6,81	
Higienização de uniformes e EPIs	R\$ mensal	1	100,00	100,00	
Total do Efetivo	homem	36	188,67	6.792,15	<b>6.792,15</b>
			Fator de utilização	1,00	

2.2. Uniformes e EPIs para demais categorias

Discriminação	Unidade	Durabilidade (meses)	Custo unitário	Subtotal	Total (R\$)
Jaqueta com reflexivo (NBR 15.292)	unidade	12	65,52	5,46	
Calça	unidade	2	77,90	38,95	

Secretaria Municipal de Meio Ambiente

Av. Castro Alves,246 –Fone: 34526610

**PREFEITURA MUNICIPAL DE SAPUCAIA DO SUL**

AV. Leônidas de Souza, 1289 – CEP 93.210-140.

Fone/Fax: (51) 3451-8000

Camiseta	unidade	6	46,99	7,83	
Botina de segurança c/ palmilha aço	par	12	59,90	4,99	
Capa de chuva amarela com reflexivo	unidade	6	39,66	6,61	
Protetor solar FPS 30	frasco 120g	1	10,22	10,22	
Higienização de uniformes e EPIs	R\$ mensal	1	100,00	100,00	
Total do Efetivo	homem	16	174,06	2.785,01	<b>2.785,01</b>
	Fator de utilização		1,00		
<b>Custo Mensal com Uniformes e EPIs (R\$/mês)</b>					<b>9.577,16</b>

**3. Veículos e Equipamentos****3.1. Veículo Coletor Compactador-Ano 2023****3.1.1. Depreciação**

Discriminação	Unidade	Quantidade	Custo unitário	Subtotal	Total (R\$)
Custo de aquisição do chassis	unidade	1	405.748,00	405.748,00	
Vida útil do chassis	anos	7			
Idade do veículo	anos	0			
Depreciação do chassis	%	60,29	405.748,00	244.625,47	
<b>Depreciação mensal veículos coletores</b>	<b>mês</b>	<b>84</b>	<b>244.625,47</b>	<b>2.912,21</b>	
Custo de aquisição do compactador	unidade	1	202.520,00	202.520,00	
Vida útil do compactador	anos	7			
Idade do compactador	anos	0			

Secretaria Municipal de Meio Ambiente

Av. Castro Alves,246 –Fone: 34526610





Depreciação do compactador	%	60,29	202.520,00	122.099,31	
<b>Depreciação mensal do compactador</b>	<b>mês</b>	<b>84</b>	<b>122.099,31</b>	<b>1.453,56</b>	
<b>Total por veículo</b>				<b>4.365,77</b>	
<b>Total da frota</b>	<b>unidade</b>	<b>7</b>	<b>4.365,77</b>	<b>30.560,40</b>	<b>30.560,40</b>
			Fator de utilização	1,00	

### 3.1.2. Remuneração do Capital

Discriminação	Unidade	Quantidade	Custo unitário	Subtotal	Total (R\$)
Custo de aquisição do chassis	unidade	1	405.748,00	405.748,00	
Taxa de juros anual nominal	%	10			
Valor do veículo proposto (V0)	R\$	405.748,00			
Investimento médio total do chassis	R\$	300.908,51			
<b>Remuneração mensal de capital do chassis</b>	<b>R\$</b>		<b>2.507,57</b>	<b>2.507,57</b>	
Custo de aquisição do compactador	unidade	1	202.520,00	202.520,00	
Taxa de juros anual nominal	%	10			
Valor do compactador proposto (V0)	R\$	202.520,00			
Investimento médio total do compactador	R\$	150.191,73			
<b>Remuneração mensal de capital do compactador</b>	<b>R\$</b>		<b>1.251,60</b>	<b>1.251,60</b>	
<b>Total por veículo</b>				<b>3.759,17</b>	
<b>Total da frota</b>	<b>unidade</b>	<b>7</b>	<b>3.759,17</b>	<b>26.314,18</b>	<b>26.314,18</b>
			Fator de		







utilização

### 3.1.3. Impostos e Seguros

Discriminação	Unidade	Quantidade	Custo unitário	Subtotal	Total (R\$)
IPVA	unidade	7,00	4.057,00	28.399,00	
Licenciamento e Seguro obrigatório	unidade	7,00	94,10	658,70	
Seguro contra terceiros	unidade	7,00	3.457,00	24.199,00	
Total da Frota			7.608,10	53.256,70	
<b>Impostos e seguros mensais</b>	<b>mês</b>	<b>12</b>	<b>53.256,70</b>	<b>4.438,06</b>	<b>4.438,06</b>
			Fator de utilização	1,00	

OBS: o cálculo do IPVA é sobre o Chassi cujo valor FIPE (Ago / 2023) = R\$ 4.057,00

### 3.1.4. Consumos

**Quilometragem mensal**  Ver OBS: Célula

Discriminação	Unidade	Consumo	Custo unitário	Subtotal	Total (R\$)
Custo de óleo diesel / km rodado	km/l	2,00	5,550		
Custo mensal com óleo diesel	km	23.382	2,775	64.885,05	
Custo de óleo do motor /1.000 km rodados	l/1.000 km	2,00	29,17		
Custo mensal com óleo do motor	km	23.382	0,058	1.364,11	
Custo de óleo da transmissão /1.000 km	l/1.000 km	0,66	57,36		
Custo mensal com óleo da transmissão	km	23.382	0,038	885,19	
Custo de óleo hidráulico / 1.000 km	l/1.000 km	3,48	36,99		
Custo mensal com óleo hidráulico	km	23.382	0,129	3.009,85	





PREFEITURA MUNICIPAL DE SAPUCAIA DO SUL

AV. Leônidas de Souza, 1289 – CEP 93.210-140.

Fone/Fax: (51) 3451-8000

Custo de graxa /1.000 km rodados	kg/1.000 km	2,00	18,33		
Custo mensal com graxa	km	23.382	0,037	857,18	
<b>Custo com consumos/km rodado</b>	<b>R\$/km rodado</b>		<b>3,037</b>		<b>71.001,38</b>

3.1.5. Manutenção

Discriminação	Unidade	Quantidade	Custo unitário	Subtotal	Total (R\$)
Custo de manutenção dos caminhões	R\$/km rodado	23.382	0,92	21.511,44	21.511,44

3.1.6. Pneus

Discriminação	Unidade	Quantidade	Custo unitário	Subtotal	Total (R\$)
Custo do jogo de pneus 275/80 R22.5	unidade	6	1.980,22	11.881,32	
Número de recapagens por pneu	unidade	1			
Custo de recapagem	unidade	6,00	618,78	3.712,68	
Custo jg. compl. + 1 recap./ km rodado	km/jogo	60.000	15.594,00	0,26	
Custo mensal com pneus	km	23.382	0,26	6.076,98	6.076,98

3.2. Veículo de Apoio Pickup Ano 2022

3.2.1 Depreciação

Discriminação	Unidade	Quantidade	Custo unitário	Subtotal	Total (R\$)
Custo de aquisição Veículo de Apoio	unidade	1	74.236,00	74.236,00	
Vida útil do chassis	anos	10			
Idade do veículo	anos	1			
Depreciação do chassis	%	50	74.236,00	37.118,00	

Secretaria Municipal de Meio Ambiente

Av. Castro Alves,246 –Fone: 34526610



**PREFEITURA MUNICIPAL DE SAPUCAIA DO SUL**

AV. Leônidas de Souza, 1289 – CEP 93.210-140.

Fone/Fax: (51) 3451-8000

<b>Depreciação mensal veículos coletores</b>	<b>mês</b>	120	37.118,00	309,32	
<b>Custo Total da Depreciação do veículo de Apoio</b>	Unidade	1	309,32	309,32	<b>309,32</b>
			Fator de utilização	1,00	

**3.2.2. Remuneração de Capital**

Discriminação	Unidade	Quantidade	Custo unitário	Subtotal	Total (R\$)
Custo do Veículo de Apoio Ano 2022	unidade	1	R\$ 74.236,00		
Taxa de juros anual nominal	%	10			
Valor do veículo proposto (V0)	R\$	70.524,20			
Investimento médio total do chassis	R\$	55.677,00			
<b>Remuneração mensal de capital da Pickup</b>	<b>R\$</b>		R\$ 463,98	R\$ 463,98	
<b>Total da Remuneração Mensal do Veículo</b>	<b>unidade</b>	1	R\$ 463,98	R\$ 463,98	<b>R\$ 463,98</b>
			Fator de utilização	1,00	

**3.2.3. Impostos e Seguros**

Discriminação	Unidade	Quantidade	Custo unitário	Subtotal	Total (R\$)
IPVA	unidade	1,00	2.227,08		
Licenciamento e Seguro obrigatório	unidade		94,10		
Seguro contra terceiros	unidade		2.200,00		
Total da Frota					
<b>Impostos e seguros mensais</b>	<b>mês</b>	<b>12,00</b>	4.521,18	376,77	<b>376,77</b>
			Fator de utilização	1,00	

**3.2.4. Consumos**

<b>Quilometragem mensal</b>	<b>2000</b>				
Discriminação	Unidade	Consumo	Custo unitário	Subtotal	Total (R\$)

Secretaria Municipal de Meio Ambiente

Av. Castro Alves,246 –Fone: 34526610



**PREFEITURA MUNICIPAL DE SAPUCAIA DO SUL**

AV. Leônidas de Souza, 1289 – CEP 93.210-140.

Fone/Fax: (51) 3451-8000

Custo da Gasolina / km rodado	km/l	10	5,72	
Custo mensal com gasolina	km	2000	0,57	1.144,00
Custo de óleo do motor /1.000 km rodados	l/1.000 km	0,35	44,03	
Custo mensal com óleo do motor	km	2000	0,0154	30,82
Custo mensal com o Kit de Filtros	Unidade /Ano	1	313,21	26,10
<b>Custo com consumos/km rodado</b>	<b>R\$/km rodado</b>			1.200,92
				<b>1.200,92</b>

**3.2.5. Manutenção do Veículo de Apoio (Pickup)**

Discriminação	Unidade	Consumo	Custo unitário	Subtotal	Total (R\$)
Custo de manutenção Pickup	R\$/km rodado	2000	0,13	260,00	<b>260,00</b>
			Fator de utilização	1,00	

**3.2.6. Pneus**

Discriminação	Unidade	Quantidade	Custo unitário	Subtotal	Total (R\$)
Custo do jogo de pneus 205/60 R15	unidade	4	479,55	1.918,20	
Número de trocas por pneu	unidade	1			
Custo da Troca	unidade	4	479,55	1.918,20	
Custo jg. compl./ km rodado	km/jogo	50000	1.918,20	0,038	
Custo mensal com pneus	km	2000	0,038	76,73	<b>76,73</b>
			Fator de utilização	1,00	

**Secretaria Municipal de Meio Ambiente**

Av. Castro Alves,246 –Fone: 34526610





<b>Custo Mensal com Veículos e Equipamentos (R\$/mês)</b>	<b>162.590,14</b>
---	-------------------

#### 4. Ferramentas e Materiais de Consumo

Discriminação	Unidade	Quantidade	Custo unitário	Subtotal	Total (R\$)
Recipiente térmico para água (5L)-12pçs	pçs / ano	1/6	61,34	61,34	
Pá de Concha - 12 pçs	pçs / ano	1	42,90	42,90	
Vassoura - 24 pçs	pçs / ano	2	52,76	105,52	
Publicidade (adesivos equipamentos) - 50 pçs	pçs / ano	4 1/6	50,00	208,33	
Publicidade (adesivos veículos) - 7 cjs.	cj / ano	7/12	100,00	58,33	
Cone de Sinalização - 18 pçs.	unidade	1 1/2	27,40	41,10	
Contêiner em PEAD 1000 Litros - 50 pçs.	Pçs / ano	4 1/6	1.559,53	6.498,03	
Reposição de container em PEAD 1000 L - 50 pçs.	pçs / 5 anos	5/6	1.559,53	1.299,60	





<b>Custo Mensal com Ferramentas e Materiais de Consumo (R\$/mês)</b>	<b>8.315,16</b>
--	-----------------

#### 5. Monitoramento da Frota

Discriminação	Unidade	Quantidade	Custo unitário	Subtotal	Total (R\$)
Implantação dos equipamentos de monitoramento	cj	1	2.100,00	2.100,00	
Custo mensal com implantação	mês	24	2.100,00	87,50	
Manutenção dos equipamentos de monitoramento	unidade	7	84,67	592,69	
Custo mensal com manutenção	mês	1	592,69	592,69	680,19
			Fator de utilização	1,00	

<b>Custo Mensal com Monitoramento da Frota (R\$/mês)</b>	<b>680,19</b>
--	---------------

6. Instalações / Canteiro	Unidade	Quantidade	Custo mensal
Locação terreno com Garagem e Instalações	Unidade	1	20.000,00

<b>Custo Mensal Garagem /Instalações (R\$ / Mês)</b>	<b>20.000,00</b>
--	------------------

<b>CUSTO TOTAL MENSAL COM DESPESAS OPERACIONAIS (R\$/mês)</b>	<b>487.413,86</b>
---	-------------------

#### 7. Benefícios e Despesas Indiretas – BDI





Discriminação	Unidade	Quantidade	Custo unitário	Subtotal	Total (R\$)
Benefícios e despesas indiretas	%	26,79	487.413,86	130.578,17	130.578,17

<b>CUSTO MENSAL COM BDI (R\$/mês)</b>	<b>130.578,17</b>
---------------------------------------	-------------------

<b>(A) PREÇO MENSAL TOTAL (R\$/mês)</b>	<b>617.992,03</b>
---	-------------------

<b>(B) Quantidade média de resíduos coletados por mês:</b>	<b>2.520,00</b>	toneladas
--	-----------------	-----------

<b>PREÇO POR TONELADA COLETADA/TRANSPORTADA: [A/B]</b>	<b>R\$/tonelada</b>	<b>245,235</b>
--	---------------------	----------------

ESTE DOCUMENTO FOI ASSINADO EM: 29/01/2024 14:51 - 03:00 - 03  
PARA CONFERÊNCIA DO SEU CONTEÚDO ACESSSE <https://ic.atenda.net/p65b7e5a1384b4>.



## ITEM 02. VARRIÇÃO REGIÃO CENTRAL

Planilha de Composição de Custos



### Síntese dos custos

Item	Custo (R\$/mês)	%
1. Mão-de-obra	R\$ 40.675,12	69,62%
2. Uniformes e Equipamentos de Proteção Individual	R\$ 1.726,67	2,96%
3. Ferramentas e Materiais de Consumo	R\$ 1.827,98	3,13%
4. Instalações / Sala Comercial	R\$ 1.850,00	3,17%
5. Benefícios e Despesas Indiretas - BDI	R\$ 12.344,77	21,13%
<b>CUSTO TOTAL MENSAL - VARRIÇÃO REGIÃO CENTRAL</b>	<b>R\$ 58.424,55</b>	<b>100,00%</b>

### Síntese de quantitativos

Mão-de-obra	Quantidade
1.1. Varredor (a) Turno do Dia	4
1.2. Varredor (a) Turno da Intermediária	4
1.3. Supervisor (líder Equipes)	1
<b>Total de mão-de-obra (postos de trabalho)</b>	<b>9</b>

### Fator de Utilização (FU)

100,00%

### 1. Mão-de-obra

#### 1.1. Varredor (a) Turno do Dia

Discriminação	Unidade	Quantidade	Preço unitário	Subtotal	Total (R\$)
Salário Normal	mês	1,00	1.570,01	1.570,01	
Horas Extras (100%)	hora		14,27	-	
Horas Extras (50%)	hora		10,70	-	







PREFEITURA MUNICIPAL DE SAPUCAIA DO SUL

AV. Leônidas de Souza, 1289 – CEP 93.210-140.

Fone/Fax: (51) 3451-8000

Adicional de Insalubridade	%	40,00	1.570,01	628,00	
Soma				2.198,01	
Encargos Sociais	%	70,60	2.198,01	1.551,71	
Total por Varredor(a)				3.749,72	
Total do Efetivo	varredor(a)	4,00	3.749,72	14.998,89	<b>14.998,89</b>

Fator de Utilização 1,00

1.2. Varredor (a) Turno da Intermediária

Discriminação	Unidade	Quantidade	Preço unitário	Subtotal	Total (R\$)
Salário Normal	mês	1,00	1.570,01	1.570,01	
Horas Extras (100%)	hora		14,27	-	
Adicional de Insalubridade	%	40,00	1.570,01	628,00	
Adicional Noturno	hora	0,00	1,43	-	
Soma				2.198,01	
Encargos Sociais	%	70,60	2.198,01	1.551,71	
Total por Varredor(a)				3.749,72	
Total do Efetivo	varredor(a)	4,00	3.749,72	14.998,89	<b>14.998,89</b>

Fator de Utilização 1,00

1.3. Supervisor (lider Equipes)

Discriminação	Unidade	Quantidade	Preço unitário	Subtotal	Total (R\$)
---------------	---------	------------	----------------	----------	-------------

Secretaria Municipal de Meio Ambiente

Av. Castro Alves,246 –Fone: 34526610





PREFEITURA MUNICIPAL DE SAPUCAIA DO SUL  
AV. Leônidas de Souza, 1289 – CEP 93.210-140.  
Fone/Fax: (51) 3451-8000

Salário Normal	mês	1,00	2.680,00	2.680,00	
Horas Extras (100%)	hora	0,00	24,36	-	
Horas Extras (50%)	hora	0,00	18,27	-	
Soma				2.680,00	
Encargos Sociais	%	70,60	2.680,00	1.891,97	
Total por Supervisor				4.571,97	
Total do Efetivo	supervisor(a)	1,00	4.571,97	4.571,97	<b>4.571,97</b>

Fator de Utilização 1,00

1.4. Vale Transporte					
Discriminação	Unidade	Quantidade	Preço unitário	Subtotal	Total (R\$)
Vale Transporte	vale	1	5,00	5,00	
Dias Trabalhados por mês	vale	26			
Varredor		416	3,19	1.326,40	
Supervisor (Lider Equipe)		52	1,91	99,20	
Total (R\$) com Vale Transporte				1.425,60	<b>1.425,60</b>

Fator de Utilização 1,00

1.5. Vale Refeição (Diário)					
Discriminação	Unidade	Quantidade	Preço unitário	Subtotal	Total (R\$)
Vale Refeição	vale	1	19,18		

Secretaria Municipal de Meio Ambiente  
Av. Castro Alves, 246 – Fone: 34526610





PREFEITURA MUNICIPAL DE SAPUCAIA DO SUL

AV. Leônidas de Souza, 1289 – CEP 93.210-140.

Fone/Fax: (51) 3451-8000

Dias Trabalhados por mês	dias	26			
Supervisor (Lider Equipe)	vale	26	19,18	498,68	
Varredor(a)	vale	208	19,18	3.989,44	
Total (R\$) com Vale Alimentação				4.488,12	<b>4.488,12</b>

Fator de Utilização 1,00

1.6. Contrib. Custeio da Atividade Sind. Patronal

Sindiasseio

Discriminação	Unidade	Quantidade	Custo unitário	Subtotal	Total (R\$)
Equipe	unidade	9	22,50	202,50	
					<b>16,88</b>

1.7. Plano de Beneficio Social – Sindiasseio

Discriminação	Unidade	Quantidade	Custo unitário	Subtotal	Total (R\$)
Provisão Financeira	unidade	9	19,42	174,78	
					<b>174,78</b>

<b>Custo Mensal com Mão-de-obra (R\$/mês) .....</b>	<b>40.675,12</b>
---	------------------

]

2. Uniformes e Equipamentos de Proteção Individual

2.1. Uniformes e EPI's para Varredor (a)

Discriminação	Unidade	Durabilidade (meses)	Custo unitário	Subtotal	Total (R\$)
Jaqueta com reflexivo (NBR 15.292)	unidade	12	62,52	5,21	

Secretaria Municipal de Meio Ambiente

Av. Castro Alves,246 –Fone: 34526610

ESTE DOCUMENTO FOI ASSINADO EM: 29/01/2024 14:51 -03:00 -03 PARA CONFERÊNCIA DO SEU CONTEÚDO ACESSAR: https://c.atende.net/p65b7e5a1384b4.





PREFEITURA MUNICIPAL DE SAPUCAIA DO SUL  
AV. Leônidas de Souza, 1289 – CEP 93.210-140.  
Fone/Fax: (51) 3451-8000

Calça	unidade	4	77,90	19,48	
Camiseta de algodão	unidade	6	46,99	7,83	
Boné	unidade	4	20,99	5,25	
calçado de segurança (sem biqueira)	par	6	59,90	9,98	
Meia de algodão com cano alto	par	3	10,98	3,66	
Capa de chuva amarela com reflexivo	unidade	4	39,66	9,92	
Colete reflexivo	unidade	12	54,96	4,58	
Luva de proteção	par	1	5,02	5,02	
Protetor solar FPS 30	frasco 120g	1 1/2	35,00	23,33	
Higienização de uniformes e EPI's	mês	1	100,00	100,00	
<b>Total do Efetivo</b>	<b> pessoas</b>	<b> 8</b>	<b> 194,26</b>	<b> 1.554,05</b>	<b> 1.554,05</b>

Fator de Utilização 1,00

## 2.2. Uniformes e EPI's para Supervisor

Discriminação	Unidade	Durabilidade (meses)	Custo unitário	Subtotal	Total (R\$)
Jaqueta com reflexivo (NBR 15.292)	unidade	12	62,52	5,21	
Calça	unidade	6	77,90	12,98	
Camiseta de Algodão	unidade	6	46,99	7,83	
calçado de segurança (sem biqueira)	par	12	59,90	4,99	
Capa de chuva amarela com reflexivo	unidade	6	39,66		

Secretaria Municipal de Meio Ambiente  
Av. Castro Alves,246 –Fone: 34526610



**PREFEITURA MUNICIPAL DE SAPUCAIA DO SUL**

AV. Leônidas de Souza, 1289 – CEP 93.210-140.

Fone/Fax: (51) 3451-8000

				6,61	
Protetor solar FPS 30	frasco 120g	1	35,00	35,00	
Higienização de uniformes e EPI's	mês	1	100,00	100,00	
<b>Total do Efetivo</b>	<b>pessoas</b>	<b>1</b>	<b>172,63</b>	<b>172,63</b>	<b>172,63</b>

Fator de Utilização 1,00

<b>Custo Mensal com Uniformes e EPI's (R\$/mês) .....</b>	<b>1.726,67</b>
---	-----------------

**3.Ferramentas e Materiais de Consumo**

Discriminação	Unidade	Quantidade	Custo unitário	Subtotal	Total (R\$)
Vassoura - 96 pçs.	pçs / ano	8	33,96	271,68	
Publicidade (adesivos -Carrinho Coletor) - 8 pçs.	pçs. / ano	1/3	50,00	16,67	
Publicidade (adesivos - Lixeiras)- 20 pçs.	pçs. / ano	5/6	50,00	41,67	
Cone de Sinalização - 96 pçs.	pçs / ano	8	27,40	219,20	
Vassourão para Varrição - 32 pçs.	pçs / ano	2 2/3	52,76	140,69	
Pá metálica p/ Varredor(a)- 16 pçs.	pçs / ano	2	23,83	47,66	
Garrafão Térmico 5 Litros - 04 pçs.	pçs / ano	1/3	61,34	20,45	
Saco de Lixo Plástico 100 Litros - 4992 pçs	pçs / ano	416	0,47	195,52	
Lixeira tipo Papeleira 50 Litros - 20 pçs.	pçs / ano	1 2/3	323,81	539,47	

Secretaria Municipal de Meio Ambiente

Av. Castro Alves,246 –Fone: 34526610





**PREFEITURA MUNICIPAL DE SAPUCAIA DO SUL**

**AV. Leônidas de Souza, 1289 – CEP 93.210-140.**

Fone/Fax: (51) 3451-8000

Carrinho Coletor 120 Litros - 08 pçs.	pçs / ano	2/3	283,80	189,20	
Reposição Lixeira tipo Papeleira 50 Litros -20 pçs.	pçs / 5 anos	1/3	323,81	107,94	
Reposição Carrinho Coletor 120 Litros - 08 pçs.	pçs / 5 anos	2/15	283,80	37,84	
<b>Custo Total Ferramentas e Materiais de Consumo</b>				1.827,98	1.827,98
			Fator de utilização	1,00	

**4. Instalações / Sala Comercial**

Locação Mensal de Sala Comercial (vestiário e Guarda de Materiais)	<b>1.850,00</b>
--	-----------------

**CUSTO TOTAL MENSAL COM DESPESAS OPERACIONAIS (R\$/mês)**

**46.079,78**

**5. Benefícios e Despesas Indiretas – BDI**

Discriminação	Unidade	Quantidade	Preço unitário	Subtotal	Total (R\$)
Benefícios e despesas indiretas	%	26,79	46.079,78	12.344,77	

**Custo Mensal com BDI (R\$/mês) .....**

**12.344,77**

**Secretaria Municipal de Meio Ambiente**

Av. Castro Alves,246 –Fone: 34526610

ESTE DOCUMENTO FOI ASSINADO EM: 29/01/2024 14:51 -03:00 -03 PARA CONFERÊNCIA DO SEU CONTEÚDO ACESSAR: https://c.atende.net/p65b7e5a1384b4.





<b>CUSTOS MENSAL TOTAL (R\$/mês) .....</b>	<b>58.424,55</b>
--	------------------

### RATEIO DOS CUSTOS MENSAIS

(A) Total de custos mensais: R\$ **58.424,55**

(B) Quantidade mensal de quilômetros varridos : **297,11** Kilômetros

**PREÇO POR KM DE VARRIÇÃO: A/B** R\$/Km **R\$ 196,64**

<b>CUSTO TOTAL MÁXIMO MENSAL-COLETA-TRANSPORTE E VARRIÇÃO (R\$)</b>	<b>676.416,58</b>
<b>CUSTO TOTAL MÁXIMO ANUAL - COLETA -TRANSPORTE E VARRIÇÃO (R\$)</b>	<b>8.116.998,99</b>





**Anexo C -Tabela de Preços Estimados**

**TABELA DE PREÇOS ESTIMADOS (Alguns itens foram revisados em Agosto/2023)**

ITENS	PREÇO 1 (R\$)	FONTE	DATA	PREÇO 2 (R\$)	FONTE	DATA	PREÇO 3 (R\$)	FONTE	DATA	PREÇO (mediana) Unitário (R\$ )	OBSERVAÇÕES
EPI's											
Luva de Proteção	7,99	oceanob2b.com	15/08/2023	5,02	superepi.co.br	15/08/2023	5,74	multiseg.com.br	15/08/2023	5,02	um par de Luva
Óculos de Segurança	8,20	Magazine Luiza	15/12/2022	9,99	Mercado Livre	15/12/2022	18,42	Mercado Shops	15/12/2022	9,99	
Protetor Auricular	1,95	Mercado Livre	15/12/2022	2,24	Mercado Livre	15/12/2022	4,29	Magazine Luiza	15/12/2022	2,24	um par
Bota de Segurança	58,99	Mercado Livre	15/12/2022	69,00	Mercado Livre	15/12/2022	59,90	Lojas Americanas	15/12/2022	59,90	um par de botina
Capa de Chuva	39,66	Mercado Livre	15/12/2022	27,45	Mercado Livre	15/12/2022	51,24	Lojas Americanas	15/12/2022	39,66	
Calça com reflexivo	77,90	Mercado Livre	15/12/2022	78,83	Mercado Livre	15/12/2022	70,91	Prometal	15/12/2022	77,90	
Camiseta c/ reflexivo	46,99	Mercado Livre	16/12/2022	59,42	Mercado Livre	16/12/2022	44,49	Zengo Uniformes	15/12/2022	46,99	
Camisa de brim c/ Reflexivo	63,04	Uniformes Rubens Filho	16/12/2022	64,47	Canal Agrícola	16/12/2022	74,75	Magazine Luiza	15/12/2022	64,47	
Meia Cano Alto	11,90	Americanas	16/12/2022	5,77	Americanas	16/12/2022	10,98	Magazine Luiza	16/12/2022	10,98	
Boné/ capuz p/ gari	9,32	Magazine Luiza	16/12/2022	25,17	Mercado Livre	16/12/2022	20,99	Casas Bahia	16/12/2022	20,99	
Protetor Solar FPS 30 (Litro)	85,21	Magazine Luiza	16/12/2022	69,53	Americanas	16/12/2022	113,76	Mercado Livre	16/12/2022	85,21	Valor por Litro
Colete com Reflexivo	50,19	Casa Ferrari	16/12/2022	54,96	Loja do Mecânico	16/12/2022	63,72	Americanas	16/12/2022	54,96	
Jaqueta com Reflexivo NBR 15.292	31,00	Planilha de custos prefeitura Nonoai-05/2023	01/05/2023	62,52	Planilha de Custos Mato Queimado-RS	01/05/2023	77,04	pt.aliexpress.com	01/09/2023	62,52	Adotado preço médio
Higiênização de Uniformes	128,00	Pregão Eletrônico 060/2022 Torres-RS	15/02/2022	100,00	Tamada Preços 05/2022 Barão do Triunfo-RS	23/08/2022	10,00	Pregão Eletrônico 009/2022 São Vicente do Sul-RS	11/05/2022	100,00	Valor da Higienização mensal por funcionário





**PREFEITURA MUNICIPAL DE SAPUCAIA DO SUL****AV. Leônidas de Souza, 1289 – CEP 93.210-140.**

Fone/Fax: (51) 3451-8000

FERRAMENTAS/ ACESS.											
Vassoura Varrição Ext.	29,90	Mercado Livre	28/12/2022	33,96	Americanas	28/12/2022	39,67	Amazon	28/12/2022	33,96	
Vassourão p/ Gari	52,76	Mercado Livre	17/12/2022	75,67	Joli.com.br	16/12/2022	51,06	Americanas	16/12/2022	52,76	
Pá para Varredor(a)	11,22	Americanas	28/12/2022	23,83	Mercado Livre	20/12/2022	50,52	Magazine Luiza	28/12/2022	23,83	
Cone de Sinalização	23,75	Americanas	16/12/2022	51,10	Lojas 360	16/12/2022	27,40	Americanas	16/12/2022	27,40	
Pá quarada tipo concha	38,92	efacil.com.br	01/09/2023	42,90	Magazine Luiza	01/09/2023	55,11	lojadomecanico.com.br	01/09/2023	42,90	
Carrinho Coletor c/ rodas	306,90	site maisplast.com.br	15/08/2023	283,80	lojadomecanico.com.br	15/08/2023	353,73	larplasticos.com.br	15/08/2023	283,80	Carrinho Coletor p/ Varrição
Contaêiner Pead 1000 L	1288,00	Life Clean Eirelli	11/05/2023	1599,53	Promix Ltda	06/04/2023	1859,98	Magazine Luiza	09/08/2023	1.559,53	Contêiner com Munhão p/ basculamento e rodas
Lixeira Metálica tipo Papeleira 50L	244,33	pollofundidos.com.br	26/08/2023	253,69	Mercado Livre	26/08/2023	507,37	Magazine Luiza	26/08/2023	253,69	
Garrafa Térmica 5L	74,78	Mercado Livre	17/12/2022	61,34	Mercado Livre	17/12/2022	45,69	Magazine Luiza	17/12/2022	61,34	
Pneu 275/80 R 22.5	1729,86	pneustore.com.br	15/08/2023	2434,64	gptires.com.br	15/08/2023	1980,22	dpaschoal.com.br	15/08/2023	1.980,22	
Pneu 205/60 R15	399,90	Carrefour	18/08/2023	479,55	acheipneus.com.br	18/08/2023	569,81	Magazine Luiza	18/08/2023	479,55	
Saco de Lixo Preto Reforçado 100 L	0,81	Mercado Livre	28/08/2023	0,47	Mercado Livre	15/08/2023	0,48	Mercado Livre	15/08/2023	0,47	adicionado em 31/07/2023 Andamento do Edital
VEÍCULOS / EQUIPAM.											
Caminhão Compactador 12 M³ Ano 2021	480590,00	Pregão Presencial Nº 006/2021 Coqueiral-MG	27/05/2022	468000,00	Painel de Preços Compra Nº 00012/2021	08/04/2022	505000,00	Painel de Preços Compra Nº 0005/2021	01/12/2021	480.590,00	Caminhão com Coletor e Compactador 12 m³ (2021)
Chassi Caminhão Ano 2023	405748,00	Tabela Fipe Mercedes Atego 1729 Diesel (E5)	24/08/2023	377745,00	Tabela Fipe VW 17-230 E Constellation Diesel (E5)	24/08/2023	482398,00	Tabela Fipe Iveco Tector 17-320 4x2 Diesel(E6)	31/08/2023	405.748,00	

ESTE DOCUMENTO FOI ASSINADO EM: 29/01/2024, 14:51 - 03:00 - 03  
 PARA CONFERÊNCIA DO SEU CONTEÚDO ACESSAR: https://ic.atenda.net/tp65b7e5a1384b4

**Secretaria Municipal de Meio Ambiente**

Av. Castro Alves,246 –Fone: 34526610

Página 73 de 79

**PREFEITURA MUNICIPAL DE SAPUCAIA DO SUL****AV. Leônidas de Souza, 1289 – CEP 93.210-140.**

Fone/Fax: (51) 3451-8000

Coletor Compactador 12 ou 15M3 com batedor de contêiner (Lifter)	225000,00	Empresa Damaeq Ltda	09/08/2023	202520,00	Edital Prefeitura Caçapava do Sul-Edital 3382/2023	03/05/2023	148.266,00 Reajustado pelo IPCA (Jul/23) para R\$ 166.327,00	Prefeitura de Caçador-SC- Pregão Presencial003/2022	01/10/2021	202.520,00	
Veículo Utilitário Pick-up Ano 2022	81702,00	Tabela Fipe Fiat Strada Endurance 1.4	25/08/2023	74236,00	Tabela Fipe VW Saveiro Robust 1.6 total flex 8V	25/08/2023	83117,00	Tabela Fipe VW SaveiroTrendline 1.6T flex 8V	25/08/2023	74.236,00	
Adesivos Publicidade Equipamentos Veiculos	200,00	Pregão Eletrônico 009/2022 São Vicente do Sul-RS	11/05/2022	100,00	Tamada Preços 05/2022 Barão do Triunfo-RS	23/08/2022	50,00	Pregão Presencial 30/2022 - Vitor Graeff-RS	13/07/2022	100,00	
Adesivos Publicidade equipam. Diversos	50,00	Pregão Eletrônico 009/2022 São Vicente do Sul-RS	11/05/2022	100,00	Tamada Preços 05/2022 Barão do Triunfo-RS	23/08/2022	50,00	Pregão Presencial 30/2022 - Vitor Graeff-RS	13/07/2022	50,00	Preço de cada Adesivo / Publicidade
COMBUSTIVEIS / ÓLEOS											
Óleo Diesel				5,02	Site Petrobrás	14/08/2023	5,55	Site ANP	21/08/2023	5,55	Adotado alteração preço Março/23
Gasolina				5,55	Site Petrobrás	14/08/2023	5,72	Site ANP	21/08/2023	5,72	Adotado alteração preço Março/23
Aditivo Arla 32	7,75	Mercado Livre	19/12/2022	8,15	Mercado Livre	19/12/2022	8,74	Magazine Luiza	19/12/2022	8,15	preço do litro
Óleo de Transmissão / Câmbio	66,56	Mercado Livre	19/12/2022	57,36	Mercado Livre	19/12/2022	48,04	Mercado Livre	19/12/2022	57,36	preço do litro
Óleo Hidráulico	43,29	startmaquimplementos.com.br	20/12/2022	27,49	Mercado Livre	20/12/2022	36,99	lojascoplana.com	20/12/2022	36,99	preço do litro
Óleo do Motor Caminhão	23,50	Mercado Livre	16/08/2023	27,17	Magazine Luiza	16/08/2023	29,21	fastcarbrasil	16/08/2023	27,17	preço do litro
Óleo do Motor Pickup	58,94	Mercado Livre	20/12/2022	40,46	Magazine Luiza	26/12/2022	44,03	Magazine Luiza	26/12/2022	44,03	preço do litro
Graxa p/ Lubrificação	15,82	Mercado Livre	20/12/2022	49,50	Mercado Livre	20/12/2022	30,98	Loja do Mecânico	20/12/2022	30,98	preço do kilo
Kit completo Filtros Caminhão	386,87	Mercado Livre	26/08/2023	450,00	Mercado Livre	26/08/2023	326,65	Mercado Livre	26/08/2023	386,67	preço do Kit completo

**Secretaria Municipal de Meio Ambiente**

Av. Castro Alves,246 –Fone: 34526610

Página 74 de 79



**PREFEITURA MUNICIPAL DE SAPUCAIA DO SUL****AV. Leônidas de Souza, 1289 – CEP 93.210-140.**

Fone/Fax: (51) 3451-8000

Kit Completo Filtros Pickup	313,21	Mercado Livre	20/12/2022	369,90	Mercado Livre	20/12/2022	157,40	Magazine Luiza	20/12/2022	313,21	preço do Kit completo
CONSUMOS CAMINHÃO											
Óleo diesel (Km/Litro)	2,10	Pregão Presencial 003/2022 Caçador-SC	15/02/2022	1,50	Pregão Eletrônico 049/2022 Cachoeirinha-RS	23/03/2022	3,50	Tamada Preços 05/2022 Barão do Triunfo-RS	23/08/2022	2,10 Km /Litro	
óleo do Motor (Litros / 1000 Km)	4,11	Pregão Presencial 003/2022 Caçador-SC	15/02/2022	2,00	Pregão Eletrônico 049/2022 Cachoeirinha-RS	23/03/2022	2,00	Tamada Preços 05/2022 Barão do Triunfo-RS	23/08/2022	2,0Litros / 1.000 KM	Consumo de 2 Litros de óleo a cada 1000 KM rodados
Óleo da Transmissão (Litros / 1000 Km)	2,91	Pregão Presencial 003/2022 Caçador-SC	15/02/2022	0,32	Pregão Eletrônico 049/2022 Cachoeirinha-RS	23/03/2022	0,66	Tamada Preços 05/2022 Barão do Triunfo-RS	23/08/2022	0,66 Litros / 1.000 KM	Consumo de 0,66 Litros a cada 1000 KM rodados
Óleo Hidráulico (Litros / 1000 Km)	8,18	Pregão Presencial 003/2022 Caçador-SC	15/02/2022	3,48	Pregão Eletrônico 049/2022 Cachoeirinha-RS	23/03/2022	0,80	Tamada Preços 05/2022 Barão do Triunfo-RS	23/08/2022	3,48 Litros / 1.000 KM	Consumo de 3,48 Litros a cada 1000 Km rodados
Graxa p/ Lubrificação (Kg / 1000 Km)	1,00	Pregão Eletrônico 009/2022 São Vicente do Sul-RS	11/05/2022	1,00	Pregão Eletrônico 049/2022 Cachoeirinha-RS	23/03/2022	0,66	Tamada Preços 05/2022 Barão do Triunfo-RS	23/08/2022	1,0 KG / 1.000 KM	Consumo de 1,0 Quilo a cada 1000 KM rodados
Seguro contra Terceiros	3500,00	Pregão Eletrônico 009/2022 São Vicente do Sul-RS	11/05/2022	3457,00	Pregão Eletrônico 049/2022 Cachoeirinha-RS	23/03/2022	2000,00	Tamada Preços 05/2022 Barão do Triunfo-RS	23/08/2022	3.457,00	R\$ / Ano
Custo de Implantação - Monitoramento e Rastreamento da Frota	344,50	Pregão Eletrônico 060/2022 Torres-RS	15/02/2022	300,00	Pregão Eletrônico 049/2022 Cachoeirinha-RS	23/03/2022	84,67	Pregão Presencial 003/2022 Caçador-SC	15/02/2022	300,00	Custo de implantação para cada caminhão, inclusive o reserva
Custo de Manutenção - Monitoramento e Rastreamento da Frota	57,45	Pregão Eletrônico 060/2022 Torres-RS	15/02/2022	100,00	Pregão Eletrônico 049/2022 Cachoeirinha-RS	23/03/2022	84,67	Pregão Presencial 003/2022 Caçador-SC	15/02/2022	84,67	Custo de Manutenção Mensal do Sistema de Monitoramento para cada caminhão, inclusive o Reserva
Custo de Manutenção dos caminhões Colettores por KM rodado	0,85	Pregão Eletrônico 060/2022 Torres-RS	15/02/2022	0,85	Pregão Eletrônico 049/2022 Cachoeirinha-RS	23/03/2022	0,86	Pregão Presencial 003/2022 Caçador-SC	15/02/2022	0,85 Reajustado para R\$ 0,92 para Jul/23	Custo de Manutenção com Valor em Reais por KM rodado
Custo da recapagem Pneus 275 / 80 R22.5	571,00	Pregão Eletrônico 060/2022 Torres-RS	15/02/2022	746,00	Pregão Eletrônico 049/2022 Cachoeirinha-RS	23/03/2022	523,87	Pregão Presencial 003/2022 Caçador-SC	15/02/2022	571,00 Reajustado para R\$ 618,78 para Jul/23	Custo da Recapagem de cada pneu

**Secretaria Municipal de Meio Ambiente**

Av. Castro Alves,246 –Fone: 34526610

Página 75 de 79





**PREFEITURA MUNICIPAL DE SAPUCAIA DO SUL**

**AV. Leônidas de Souza, 1289 – CEP 93.210-140.**

Fone/Fax: (51) 3451-8000

INSTALAÇÕES / GARAGEM											
Locação pavilhão / garagem em Sapucaia do Sul	20000,00	vivareal.com.br	26/12/2022	6000,00	imobiliariaideali.com.br	27/12/2022	40000,00	vivareal.com.br	26/12/2022	20.000,00	
Locação de sala Comercial p/ equipe Varrição	1950,00	zapimoveis.com.br	29/12/2022	2850,00	chavesnamao.com.br	29/12/2022	1380,00	chavesnamao.com.br	29/12/2022	1.950,00	Locação de sala Comercial para Vestiário e Guarda de Materiais (Equipe de Varrição)- próximo do Centro da Cidade

ESTE DOCUMENTO FOI ASSINADO EM: 29/01/2024 14:51 -03:00 -03  
PARA CONFERÊNCIA DO SEU CONTEÚDO ACESSSE <https://c.atende.net/p65b7e5a1384b4>.



**Secretaria Municipal de Meio Ambiente**

Av. Castro Alves,246 –Fone: 34526610



**Anexo D- Modelo de planilha resumo de proposta de preços**

**(PAPEL TIMBRADO DA EMPRESA)**

**CONCORRÊNCIA Nº...../202....**

**À COMISSÃO ESPECIAL DE LICITAÇÕES**

Identificação do Concorrente:

**RAZÃO SOCIAL:**

CNPJ E Inscrição Estadual:

Endereço , telefone e e-mail:

ÍTEM /SERVIÇO	Unidade de medida	Quantidade Mensal ESTIMADA	VALOR POR UNIDADE (R\$)	Valor por Mês (R\$)	Valor Anual (R\$)
ITEM 1-Serviço de Coleta e Transporte, mais contêineres	Tonelada(t)	2.520	R\$.....	R\$.....	R\$.....
ITEM 2-Serviço de Varrição, mais as lixeiras e papéis.	km	297,11	R\$.....	R\$.....	R\$.....
VALOR TOTAL MENSAL				R\$.....	
VALOR TOTAL ANUAL					R\$.....

Nos referidos preços estão inclusos todos os custos diretos e indiretos e os investimentos previstos, necessários à execução do objeto do contrato.

O valor total anual da Proposta Financeira é de R\$.....(por extenso);

Prazo de Validade da Proposta: 60 ( sessenta dias ).

\_\_\_\_\_, \_\_\_\_ de \_\_\_\_\_ de 202...

Nome do representante legal da Licitante

Assinatura do representante da Licitante

ESTE DOCUMENTO FOI ASSINADO EM: 29/01/2024 14:51 -03:00-03  
PARA CONFERENCIA DO SEU CONTEUDO ACESSSE https://c.atendia.net/pp65b7e5a1384b4.





**SAPUCAIA DO SUL –IMAGEM GOOGLE EART 2022-CONTORNO**



**SAPUCAIA DO SUL-RS**

**Secretaria Municipal de Meio Ambiente**  
Av. Castro Alves,246 –Fone: 34526610





Fonte <https://www.sapucaiaodosul.rs.gov.br>

